京城日報
二月十三日（水） 夕刊
編輯兼發行人 吉島見治
印刷人 小川三之介
發行所 京城府太平通一丁目 合資會社京城日報社

ふぐ料理 旭町一 川長

政府に誠意があれば豫算案は承認する
なほ機宜の取扱ひに就ては豫算委員會關係總務に一任

【東京電話】政友會は十三日午前十時より院內に院內外總務會を開き、引續き幹部會を開催して豫算案に對する黨の態度につき、之れが取扱ひを一任された委員より總裁の意向を體して左の如く決定せる旨を報告し、更に之れに對する機宜の處置を豫算委員會關係總務に一任することに決し、引續き代議士會を開き同樣報告し最後的決定を行つて同十時半散會した

決定案

昭和十年度豫算案の取扱については、現在のまゝでは之れを承認することを得ず、然れども政府が我が黨の方針を認め且つ院議を尊重するの意思を明らかにするに於ては、內外の情勢に鑑みて豫算案の承認は已むを得ざるものとす、なほ本件の取扱ひについては之れを豫算委員に一任す

政友會の態度決定る

豫算案あす衆院通過 同日貴族院に送附

【東京電話】豫算案に對する政友會の態度は十三日午後一時より開かれる豫算總會において島田俊雄氏を立たしめ

一、地方財政調整交附金の主旨を認めてこれを實行に移す意思ありや
一、東北振興對策その他に對する追加豫算提出の意思ありや、必要を生じた場合は臨時議會を召集して對策を講ずる意思ありや

等を中心に政府の誠意を確め、これに對して政府が誠意ある答辯を示せば直に休憩してその態度を決定、再び總會を開いて豫算案を可決する筈であるが、政府も相當誠意を示した答辯をすることになつてゐるので、豫算案は十四日衆議院を通過し同日中に貴族院に送附することとなるべく、斯くて爆彈動議の後始末問題はこれで一應清算された譯であるが、政友會としては豫算案を承認する場合嚴重なる附帶決議を附する筈である

臨時閣議を開き答辯方針を決定 好意的に誠意を披瀝

【東京電話】政府は十三日午後零時三十分院內大臣室に臨時閣議を開催、岡田首相以下全閣僚出席し豫想せらるゝ政友會の質問につき各閣僚の意向を徵した結果、去る八日夜の臨時閣議に於て決定せる既定方針に基き政府は將來も篤と農村の救濟については飽まで好意なる態度を以て對策を講ずるに吝かでない旨、好意的に誠意を披瀝して答辯し、地方財政調整交付金問題については政府はその趣旨に於て反對するものではないが、近く設定される內閣審議會に附議して根本方針を決定する意向であり、而して本問題は中央、地方通じての財政、稅制整理に關し檢討する場合に十分考慮すべきもので十年度より直ちに實現するは不可能であるから政府はそれまでの暫定策として預金部より低利資金を融通しても可なりとの意向を有して居る旨答辯し、第二豫備金の擴充問題については既定方針通りの答辯を以て當ることに決し午後一時散會した

各分科會散會 決定は總會に

【東京電話】午前中一旦休憩した各分科會は午後零時五分再開されたが、分科會委員は政友會の代議士が多數ではあるが、その政友會委員には硬軟兩派あり分科會の如きは硬派委員を以てのみ占めてゐるものであり、或ひは之れらの分科會に於ては否決して了ふやも知れず、然る時は豫算總會は非常なる混亂に陷る慎あるを以て分科會は可否の決を採らず、分科會は總會の決議に從ふといふことになす申合せにより午後零時五分より各分科會を開催し、一切の決定を總會に讓ることゝして散會した

英佛協約に白耳義參加

【ブラッセル十二日電通】ベルギー政府は十二日イギリス政府に對し、英佛協定の空軍相互援助協約に參加の意向を通達した

京城府第二部經濟豫算 九十九萬九百餘圓 新規事業は普校の增改築等

豫ねて京城府では昭和十年度京城府第二部特別經濟歲入出豫算を編成中であつたが、十三日府理事案が決定したので、十五日午後二時から府會議室で京城府第二教育部會を開催、理事者案を審議することになつたが、第一教育部會は來る廿日頃開催される模樣である、新豫算の

歲入 經常部五十三萬九千九十七圓、臨時部四十五萬八百五十五圓、計九十九萬九百五十二圓
歲出 經常部四十九萬五千九十九圓、臨時部四十九萬五千八百五十三圓、計九十九萬九百五十二圓

で昨年度豫算より七萬一千二百十三圓の膨脹である、この內重なる項目は臨時部の府債二十五萬圓でこれは既報の如く公立普通校々舍改增築費並に校庭擴張費に充當されるものである、なほ第二部特別經濟の負擔を分任しない者の授業料金一圓二十錢は、負擔を分任する者の授業料金八十錢に比べて低額に失するので、來る四月から四十錢增額の一圓六十錢に値上改正することになつた

麻藥取締令 拓務省も同意

【東京電話】拓務省は朝鮮總督府より上申された麻藥取締に關し當局務議に於て審查を進めてをつたが、制令案は內地の麻藥取締法と略同一內容として朝鮮統治の現狀に照し適切のものなるため大體同意を表し、法制局に廻案を經付し同局の審查合議を求める手續を進めてゐる

朝鮮地方選擧取締規則の一部改正 告示前の候補者屆出は不許可 近日中に公布されん

全鮮各道の府、邑會議員の總選擧は來る五月廿一日全鮮一齊に行はれるが、これに先立つて既に立候補を表明し或は潛行運動を行つてゐるが、本府では從來の選擧法を時代に即せしむるべく、朝鮮地方選擧取締規則の一部を改正すべく內務局で急いでゐたが、このほど脫稿したので今明日中に警務局と協議し審議室に廻付、二三日中に公布されるものと見られてゐる、これによると從來府政施行規則第十一條、邑制施行規則第十條に明示されてゐる條例によれば、選擧期日二十日前に府尹、邑長即ち選擧會場、議員數を告示することゝなつてをり、立候補の如きは明示してなかつたものを、今回公布される規則によると選擧期日三十日前に府尹、又は邑長は期日、會場、議員數を告示し、この告示によつて立候補者は屆出をなし運動に移るべく改正されるもので、兩三日中公布されることゝなる模樣で、既に名乘を上げた人々は、この規則によつて新たに屆出をなして運動に入ることとなる筈である

衆議院本會議 開會直に休憩

【東京電話】十三日の衆議院本會議は午後一時九分開會、直に休憩した

總督總監兩夫人が赤十字特別社員に

日本赤十字社では今回總督、總監兩夫人が同社篤志看護婦人會に盡力の功勞を表彰する爲、兩夫人を特別社員に推薦した

本店 朝鮮京城
朝鮮火災

イタリー政府から要求書を提出す
きのふエチオピアに 兩國間の事態緊張

【ローマ十二日電通】イタリー政府は十二日エチオピア政府に對し左の數項より成る要求書を提出し兩國間の事態は一層緊張を示すに至つたが、要求內容は左の如し

一、損害賠償
一、エチオピア政府の誠意ある謝罪
一、イタリー國旗に對する敬意表明の確約
一、エチオピア政府の國境尊守に關する確約
一、イタリー、エチオピア双方より委員を出して國境委員會を組織し、紛糾解決に當らしむること

エチオピアの態度は強硬

【アヂスアベバ十二日電通】エチオピア國の對イタリー態度は引續き極めて強硬で、ゼネヴァの聯盟理事會で決定せる方式に則る解決方法を進め一方イタリーに對して飽まで對抗すべしと意氣込んでをり、イタリー政府の要求に對しては、その大部分を拒否するの態度を示してゐる

エ軍三萬集結 更に動員繼續

【ローマ十二日電通】イタリー政府は賠償金を要求したがその金額は英貨百萬ポンドを要求したものと信ぜられて居り、右賠償金中にはエチオピア軍によつて殺傷されたイタリー兵士の遺族、ソマリランド國境イタリー兵營の損害賠償に當てられるものと見られて居る、なほソマリー國境イタリー軍よりの情報によれば國境に集結せるエチオピア軍の數は約三萬で、更にエチオピア軍は軍隊の動員を繼續してゐると

和平解決有望

【ローマ十二日電通】イタリー、エチオピア兩國間の關係惡化と共にイタリーは早くも二ケ師團を動員したが、右は萬一に備へる處置であつて傳へられるところによれば、アヂスアベバに於て兩國代表間に行はれてゐる和平交渉經過は順調に進展し、十二日交渉の結果によれば和平解決に望みあり、結局紛爭調査並に國境線確定のため國際聯盟によつて混合委員會が任命されるに至る模樣である

伊政府が交渉の經過を發表

【ローマ十二日聯合】伊、エ國境におけるイタリー、エチオピア兩軍衝突事件につきイタリー政府は十二日エチオピア政府に對して數項の要求を提出したと聲明するが右報道に關連しイタリー政府は十二日正式否認の聲明をなし、伊、エ交渉の經過を發表した、右聲明要旨左の如し

ウワルウワル事件でイタリー政府は十二月五日エチオピア政府に賠償を要求したが、エチオピア政府は右要求を拒否し紛爭を聯盟理事會に提出した、一月二十九日事件後においてもイタリー政府は何等新要求を提出せずウワルウワル事件當時の要求を想起反復したに過ぎない、イタリー政府が新に要求條項を提出したといふのは純然たる捏構である

伊大使佛外相訪問

【パリ十二日聯合】パリ駐在イタリー大使クストル伯は十二日外務省にラヴアル外相を訪問、エチオピア事件經過にイタリー政府の方針を報告し諒解を求めた

通商代表任命

【シドニー十二日聯合】シドニー聯邦政府は十二日閣議の結果日本支那、蘭領印度の三ケ國に經濟通商代表を任命することに決定した右決定はレーサム前外相の勸告に基づくもので、駐在場所は同外相の報告により東京、上海、バタヴイアとせられる筈

米國海軍の大擴張案 ◇―議會通過は確實

【ワシントン十二日聯合】ワシントン條約の失効に備へ、アメリカ政府は今回海軍省顧問に下院海軍委員會が提出した三千八百萬弗の海軍擴張案を承認、同案の議會通過は確實となつた、下院海軍委員長ヴインソン氏は右海軍擴張案の內容に關し十二日次の如く發表した

ルーズヴエルト大統領は一九三六年度公共事業計畫費の內三千八百萬ドルを海軍擴張費に充當する事を承認した、右三千八百萬ドルの使途の內主なるもの次の通り

一、千五百萬弗 ハワイ眞珠灣軍港の補強費
一、二百萬弗 パナマ運河を挾んで海軍兵工廠の建造

工業組合令 審議室に廻付

工業組合令は總督府に同令施行規則の草案は完成し、近く決定の新商工課長の手を經て審議室に廻付されることになつてゐる、而して同令は全文百三十條、同施行規則は三十五條より成つてゐる

米統問題
自治的に統制 統制組合を作り 長期貯藏を擴大せる程度 湯村咸南知事語る

【釜山電話】過般の異動で咸南知事に榮轉した湯村氏は夫人同伴十三日朝釜山上陸、滿水慶南知事、各部長等の見送りを受けて北行したが鐵道會議に休暇中、米穀統制その他に就て左の如く語つた

米の 統制問題は結局朝鮮は統制組合を作つて自治的に統制を行ふことに決定したが、要するに昨年來實行して居る長期貯藏の方法を一層擴大せる程度であつて、眞の統制力があるか否かは頗る疑はしい、全國の米穀業者が東京にて大會を開き反對運動を起してゐるが、それ程のものと思へぬ

統制 組合の組織に就ては追加豫算に經費の計上を見る筈であるが、昨年の六百五十萬圓に比べて經常費は遙かに增加されるだらう、その內容は會議の開かれる前に咸南知事の辭令に接したので急遽歸つて來たから分らぬ、これから京城へ歸つて打合せの上、赴任するのは五、六日かゝるだらう、初めて地方に出るので何分勝手が分らないけれ共、一生懸命努力するつもりである

各國公使館も南京に事務機關 續々設置の準備中

【上海十二日電通】日本が列國に先がけ公使館の南京移轉を準備して以來、北平にある各國公使館もこれに刺戟され南京に事務機關を設けるべく準備中であるが、之れは事實上公使館移轉の下準備と見られ注目されて居る、即ちイギリスは今回南京領事ブラント氏をマニラ領事とし、青島總領事シャフレイ氏を南京總領事に任命して公使館事務所を開設した、ドイツも公使館の上海事務所南京移轉を明かにしイタリーも新任大使（イタリーのみは支那に大使館を置く）ピンセンゾ氏の着任以來、大使館を上海か若しくは南京に設置すべく考慮中である、なほアメリカ、フランスについては未だ移轉說を聞かないが窃かに準備して居る模樣である

天地玄黃

爆彈が不發に終ると、二の矢を殘してといふことになる、この次は弩を番へて待つことになるかも知れぬ、情ないことには政友會の武器は次第に原始的になる

◇

果然總裁一任で弩を番へて待つことになつた、この弩石左に頭を振つてござる

◇

自分に誠意を持合はさない癖に、人の誠意を二度三度押し返して聞きたがる、かうなると相手も誠意のダンピングでもやりたくならうぢやないか

◇

國際聯盟の救濟には世界各國が日本に頼むに限るとリットン卿はいつてゐる、はてな日本をして聯盟を去らしめたのは誰だ

親鸞聖人（130）
吉川英治作 山村耕花畫

去來篇

青春譜（五）

「どこ迄、水を汲みに行つたのだ？」

學頭は、睨みつけて云つた。

「はい」

範宴が、詫びると、

「はいぢやない」

と金火箸で、胸を突いて――

「貴公、この法隆寺へ、遊びに來たのか、修行に來たのか」

「……」

「惰惰の性を、懲してやる」

學頭は、金火箸をふりかぶつて彼の肩を打ちすゑた。

範宴は炊事場の濡れてゐる土にも手をついて、

「わるうございました」

「不埒なつ」

庖丁を持つたり、たすきを掛けたりした同僚たちが、がやがやと寄つて來て、

「俺たちが、働いてゐるのに、怪しからん奴」

と、一緒になつて罵言する學僧もあるし、

「荒仕事に馴れないから、無理もないよ」

と庇ふ者もあつた。

だが、庇ふ者のことばに對して學頭はよけいに呶鳴つた。

「こんな事がなんで荒仕事か。僧院に住む以上、當りまへな勤めだ。山あたりでは、仲間僧や、堂衆をこきつかつて、揚膳下げ膳で朝夕すんでゐるか知らんが、當寺の學生寮では、そんな惰弱な生活は許さん。――又、貴族の子でも、誰の子でも、身分などに、假借もせんのだ。それが叡山僧都の仰せでもあり、法隆寺の掟でもあるのだぞ。よいかつ」

「はい」

「おぼえて措け」

法衣の上は何ともなかつたが、打たれた肩の皮膚がやぶれたのであらう、土についてゐる手の甲へ袖の奧から紅い血が蚯蚓のやうに走つてきた。

血を見て、學頭は、口をつぐんだ。範宴は桶の水を、大瓶にあけて、又、川の方へ水を汲みに行つた。

もう、梢のすがたは見えなかつた。白い枯野の朝霧から、鴉が立つてゆく。

「かるい容態ならよいが……」

弟の病氣が、しきりと、胸に不安を告げてゐた。――佛陀の加護を祈りながら、範宴は、同じ大地を、何度も踏みしめて通つた。

半日の日課がすんで、やつと、自分の體になると、範宴は、性善坊にも告げず、法隆寺から一人で町の方へ出て行つた。

小泉の宿には、この附近の寺院を相手に商ひしてゐる家々や、河內がよひの荷駄の馬方や、樵夫や野武士など、かなり聚合して軒をならべてゐた。

「あ……。こゝか」

範宴は、立ちどまつて、薄暗い一軒のあばら屋をのぞきこんだ。大きな古笠が軒に掛けてあつて、「きちん」と書いてある。

何か、煮物をしてゐると見えて家の中は、榾火の煙がいつぱいだつた。ぎやあぎやあと、嬰兒の泣く聲やら、亭主のどなる聲やらして、どうして、それ以外の旅人を泊める席があるだらうかと疑はれるやうな狹さであつた。

人

◇安井誠一郎氏（專賣局長）十三日午後十時五十五分京城驛發專務視察のため直轄出張所並平壤支局管內へ出張、二十二日午後二時五十分歸城
◇岩城翁太郎氏（忠南警察部長）新任挨拶のため十三日來社
◇山本盛雄氏（商通副社長）東京出張中十三日午後三時廿分歸城
◇尹相弼氏（豫備陸軍騎兵少佐）滿洲國民政部囑託に就任、挨拶の爲め十三日來社

日の出 三月號
肌美しき赤鬼強盗
三大探偵實話 その一
愛慾と怪奇は躍る！
舞踊の花形花柳の宅へ入つた眞裸の強盗―蓮の葉の覆面、裸體で赤い褌―何といふ奇景だらう、しかもその裸體の美しいこと、踊り娘たちが怖さを忘れて見惚れたといふ。その正體が溝の中の祝儀袋一枚から判明する實話

探偵実話 その二 旋風殺人事件
大阪を吹き荒れた大風の中に、捲かれて死んだ娘さん。――刑事の炯眼でその屍を解剖すると處女なるべき善の彼女がすでに――この祕密がどうして解かれたか
探偵実話 その三 假面裸女の亂舞
高官や貴婦人等の裸體ダンス俱樂部が東京日本橋本石町の地下から端なくも發見された當時の捕物光景、トテモ面白い
（日の出三月號五十錢） 東京牛込 新潮社

約二百名の匪賊團 平北東興を襲撃す
直ちに警官隊奮戰し遂に撃退
被害相當に上る見込み

【新義州電話】十三日午前零時半平北厚昌郡東興邑内に約二百名の匪賊團突如來襲し、直ちに東興署員ら出動應戰し午前四時に至つて遂に賊團を撃退した、一方急報により厚昌署より二十數名、中江署よりも卅名、咸南新乫坡署から廿數名の警官と厚昌守備隊より十數名が直ちに應援に出動し、さらに平北警察部よりも警務課長以下三名急行した、賊團は死體三箇を遺棄し逃走したが、我が警官にも負傷者二名を出したが、住民には相當負傷者を出した模様である、目下被害の詳細は取調べ中

出動したがその後の情報なく詳細不明である

遂に市街戰となる
掠奪放火死傷者も出づ

＝警務局着情報＝十三日午前零時半平北東興邑に二百名からなる強力な匪賊團が越江襲撃、民家に放火掠奪を開始したので東興署では署員の非常召集を行ひこれと應戰、市街戰を演じ午前四時これを擊退した、この市街戰で目下判明せるもの死者三名（内地人一人）行方不明二名（内鮮各一人）負傷者警察官二名、同家族一名、火災一戸で、負傷者は多數の見込みである、急報により厚昌、中江、新乫坡の各署と厚昌守備隊が出動し目下急追擊中である

咸南からも應援隊

【咸興特電】咸南道警着情報＝東興に匪襲の急報に接し咸南新乫坡警察署から渡邊警部補以下廿二名の應援隊に機關銃二挺を携へ急行させた賊團は武器を所持し且機關銃を有する部隊であるが東興市街地に於て激戰の結果、十三日午前四時これを對岸に擊退し目下越江追擊中

警察署を射撃
署員ら勇躍し對戰
賊團は機關銃二挺

＝警務局着情報＝東興を襲撃した賊團は東北人民革命軍第一司令李江光以下二百名と判明した機關銃二挺を携へ、十三日午前零時半對岸長白縣十二道溝上流より

三隊に分れ 同邑内を包圍しつゝ來襲したものである、これよりさき賊の先鋒隊數名が立哨中の東興署員が發見誰何すると賊は俄に發砲したので、これに應射一方急報に接し東興署々長以下十三名の全員を非常召集し對戰したところ、賊は東興署を目標に

機關銃二挺 を以て頑強に抵抗し、民家に放火、掠奪を行つたものである

かぜにトランシン

邦人十五名を拉致
全部落を掠奪
寧安に鮮滿合流匪團襲來す
直ちに討伐隊急行

【ハルビン十二日發聯合】當地に達した情報によれば去る八日午前九時三十分頃、寧安縣下三太子に鮮滿合流の共匪襲來し本間金平（二五）鈴木幸次（二〇）及び朝鮮人十三名を拉致、部落一帶に亘り大掠奪を行ひ掠奪品はソリ十臺に滿載し九日午前七時頃西南方に向け引上げた、急報により六道河より〇〇隊急追

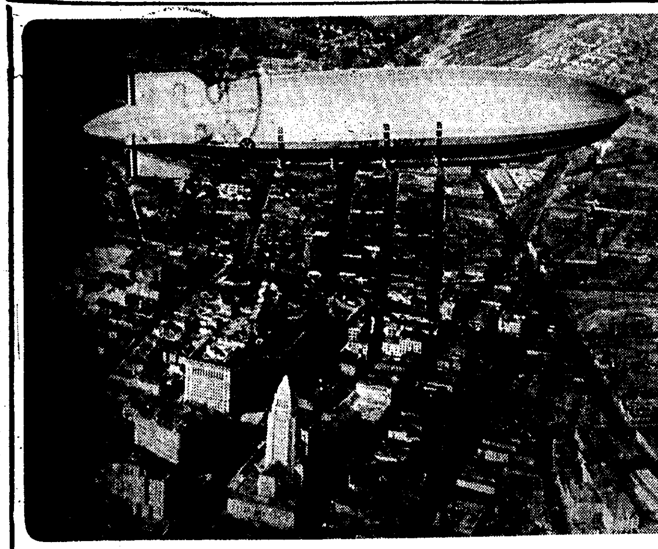

遭難した米國自慢の空の城
ロスアンゼルス上空を示威中のメーコン號

メーコン號遭難
墜落しつゝあり！と無電
米海軍演習參加中

【サンフランシスコ十二日發聯合】米國が自慢の空の巨船メーコン號は太平洋上沿岸航行中に難破し十二日午後五時十五分危險狀態に陷つたと見られる、サンフランシスコ海軍無電局はメーコン號遭難につき次の如く發表した

メーコン號は遭難々破、墜落に瀕しつゝあり、十二日午後五時十五分（日本時間十三日午前十時十五分）SOSを發した

【サンニーヴエール十二日發聯合】サンニーヴエール根據地は十二日午前十時メーコン號からの無電信號を受信したが電文は單に『メーコン號は十哩の洋上にて危機に瀕す』とのみあり原因その他は全く不明で陸上新務隊にも原因實情については全く不明だと語つてゐる

【サンフランシスコ十二日發聯合】難破の巨船メーコン號は南太平洋上における海軍演習參加のため十二日午前七時十分サンニーヴエール根據地を出發したが、出發後濃霧のため極度の難航を續け遂にSOSを發するに至つた

海中に突入 浮揚の見込みなし

【サンペドロ十二日電通】アメリカ海軍飛行船メーコン號はサンフランシスコより南方百十哩サー岬附近で艦隊と共に演習中故障を生じ危險に瀕し無電を以て海上不時着水を報じつゝ墜落、モンテレ市沖合に突入した、船體は最早や浮揚の見込みなしと信ぜらる

乘組百名内外か

【サンニーヴエール十二日發聯合】メーコン號乘組員についてはサンニーヴエール海軍根據地は一切言明を避けてゐるが大體八十名乃至百名であると

本船を放棄す

【サンニーヴエール十二日午後七時三十五分發聯合】メーコン號サンニーヴエール根據地に入つた最終の無電は『乘組員一同本船を放棄しつゝあり』

警備隊全部出動

【サンフランシスコ十二日發聯合】メーコン號よりのSOSに接して沿岸警備隊では直ちに沿岸碇泊の所屬艦艇全部に對し救助出動命令を出した四五隻の警備船は直ちにサンフランシスコ出發現地に急行すると

空中より連絡中

【サンニーヴエール十二日發聯合】メーコン號遭難時刻は午後五時半前後と推定され陸上部隊及び艦隊と連絡をとりつゝ空中任務に服して居つた時のことである

あべこべに縛る
お手柄の古箱屋主人の武勇傳
強盜の刀を奪つて

十三日午前四時三〇分京城府吉野町一〇二、古箱商李鎭三氏（三七）方の裏戸を破壞し一名の怪漢侵入し臺所にあつた牛月形の朝鮮刀を持ち出し就寢中の家人を叩き起して『金を出せ、出さないと俺の暗號一つで同類を集めて來るから』と脅迫し物品を強要したが、すきをねらつて李君は怪漢の振り上げてゐる朝鮮刀を奪ひ取り約三十分間格鬪の末捕へ、直ちに京城驛派出所へ連行した犯人は京畿道生れ京城府三坂通四二無職李奉俊（二三）にて餘罪取調べ中、なほ李君はこの捕物騒中に輕傷を負つた

よくある手

京城太平通二ノ三六中本洋行は農村振興運動を巧に利用し、あたかも當局の指定染料所の如く裝つて不良染料を混入して賣つてゐたこと判明十三日本町署に告訴された

二道河子驛を匪賊占據す
國際列車も立往生

【ハルビン十三日發聯合】北鐵東部線二道河子驛は十三日午前四時二十五分匪賊の大部隊により占領された、急報により二會典子帽兒山より應援隊出動した、これがため十三日朝ハルビン發國際列車は二會典子驛に立往生の狀態におかれてゐる

各道保安課長會議
自動車取締規則實施の打合

自動車取締規則の實施に伴ふ同規則の徹底を期すべく全鮮各道保安課長並に取扱ひ主任官會議は來る二十、二十一の兩日本府第二會議室で、二十二、二十三兩日鐵道局で開會されることゝなつた

訪日飛行の途中で
セムピル卿遭難
西濠洲を出發後消息を絶つ

【パース（西濠洲）十三日發聯合】帝國海軍航空隊の育ての親でありイギリスの名飛行家セムピル卿は日本訪問の途次十二日午前十時（日本時間十二日午前六時半）單身百三十馬力のプスモス單葉機を操縱、西濠洲のオンスロー岬を出發したがノース・ウエスト岬沖上空で暴風雨に遭遇しその後香として消息を絶つに至つた、出發後二時間半までは無事飛行を續けてゐたこと確實だが、爾來十數時間を經過したるも全然行方知れずセムピル卿の愛機は五時間の航續力を有するに過ぎないのでその安否を氣遣はれてゐる、因にセムピル卿は大正十年我が海軍省の招聘によりイギリス飛行將校からなる教官團を率ゐて來朝霞ヶ浦で教導に當つたが今回滿洲國視察を兼ねて思ひ出の日本訪問の豫定であつた

イプセン鉛筆

シャトル、東京 横斷大飛行
ドレニン氏から發表

【シャトル十二日電通】シャトルの投資會社々長で富豪のジエー・ビー・ドレニン氏は今年の飛行季節に先がけてシャトルから東京へ太平洋無着陸横斷飛行を決行する旨十二日發表した、使用機は三發動機大型機で同氏の外に二名の飛行士が同乘する筈であるがこの壯擧は四、五月の候と見られる

メガネハ中村 卸小賣 京城本町一

土幕燒けて三人燒死
一人は重傷

一部既報＝十二日午後九時五十分頃府内上道洞六一二九勞働者林鎭石の土幕より出火全燒し十時半鎭火この時林鎭石の四男宝禮（七）五男致禮（七）六男好禮（三）は燒死、林の妻呉氏（三七）も全身に火傷を負ひ重態である、原因は夕食の仕度につかつた石油鑵の火に蒲團を被ひかぶせ寢込んだ爲め蒲團に延燒したものである

永樂町に弱盜

十二日京城府永樂町一〇三友田義雄（二〇）は泥醉の揚句同町の占部病院の台所より入り込み台所に置いてあつた庖丁を取り上げて喉呵をきつてゐるを家人に取り押へられ本町署へ連行した

ラヂオ聽取者 年八千人增加

一月末現在全鮮に於けるラヂオ聽取者は三萬八千三百三十人で之を前年同期に比すれば七千九百五人の增加である

開城の二人組 強盜捕はる

既報＝一月二十八日夜開城府元町二二六雜貨商金準鎬（三）方に二人組強盜が押入り現金百一圓強奪逃走したが開城府北本町三五無職具本演（二）を主犯として逮捕取調べの結果共犯開城府本町六四一硝子職李元遂（三）を指名手配中の所昨十二日午後二時半開豐郡靑郊面古南里九八四崔聖女方に潛伏中を逮捕した

日滿電話 充實の計畫

日滿有線連絡通話計畫に關し滿洲電信電話會社では十年度より二ヶ年繼續事業として先づ安東、奉天間にケーブル敷設工事に着手し、內地遞信省でも昭和十一年度に內鮮連絡海底ケーブルの大擴張計畫を立てゝ居るので、朝鮮遞信局では過般東上して遞信省と右計畫につき打合せを遂げた、工務課佐々木技師を中心として日滿有線連絡計畫に伴ふ釜山、新義州間の一役割を分擔する新施設計畫立案に着手することゝなつた

鉛入りお白粉 十三年迄許す
本府で近く公布さる

本年四月實施される筈であつた含鉛化粧品の製造、販賣の禁止は斯業者の猛烈な反對により昭和十一年まで延期されることゝなつたので、本府でもこれに倣ひ延期することゝなり朝鮮に即した規則を立案中である、これによると製造を昭和十一年十一月一日とし禁止販賣を昭和十三年十二月三十一日とする模樣で近く公布されることゝなつた

貨車から盜む 全南生れ

京城黃金町三京城府無料宿泊所に投宿中の田澤手（三一）は十二日午後五時京城驛構內の貨車の中にしまはれてゐる大砲に用ひる藥莢材料眞鍮製の器具をぬきとらんとした所を本町署員に御用

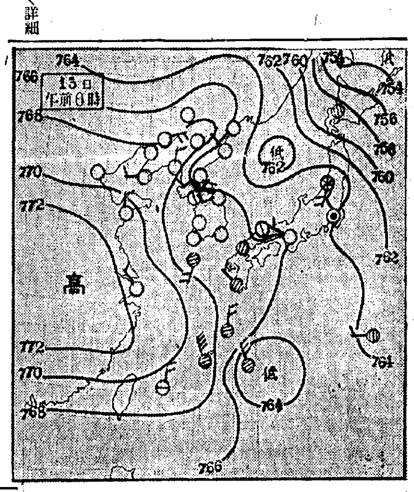

あすの天氣（14）

京城	晴一時曇
仁川	晴一時曇
釜山	北西の風 晴一時曇
木浦	豫報を發せず 風向を示さず 晴一時曇
平壤	南の風 晴一時曇
城津	南の風 晴
大邱	晴一時曇
元山	西の風 晴

京城13日 正午 零下 0,0 昨日最低 零下 11,3

十三日の概況

高氣壓は揚子江域に滯留してオホーツク海方面に氣壓が低くなつて居る、天氣は支那滿洲は引續いて快晴、朝鮮も京仁地方では今朝小雪があつたが既に止み京城、濟州を除いて全部快晴で氣溫は昨朝より上昇した所多く、概して平年並となつた、內地の九州は雲北東、北海道地方は諸所雲模樣を見るも其他は晴れ勝ちである

あすの豫想

揚子江域の高氣壓は東漸するから明日は全鮮四溫日和に惠まれるだらうが近くなれば西鮮方面は曇つて來るかも知れない

アトラス毛糸

桃やのびわと桃の詰

運命鑑定 人相、手相、姓名 其他人事百般 龍山元町二ノ三（電車龍山警察署前） 平野易斷所

防寒 二個十錢 サンキュー・スキン 大和ゴム 藥店ニアリ

皮膚泌尿花柳病 醫學博士 渡邊晋 京城黃金町入口 日本生命裏 診察 十二時半マデ及ビ夕刻

白なまづ
顏からからだ一面に白い赤いナマズのハンテンが發作し美はい爲めにスゴイ顏面となり仲よき夫婦間にも仲が惡くなり悲慘此上もなくふし困る人に良藥發見す迷事なく二錢切手封入申越次第詳報 明石市相生町 長壽園

生徒募集
一、募集人員 約五十名
一、出願期日 自二月十日至三月五日
一、選拔方法 三月七日 算術、國語 三月八日 口頭試問、身體檢査
詳細ハ本校ニ郵券貳錢添付ノ上照會ッレ度シ 朝鮮官報（二月一、二、三日）咸鏡南道報（二月一日）參照
昭和拾年二月
興南公立高等女學校

官設 發許 證備 得資 任教 校外生 科ぉ 有● 東京自動車學校 東京府 田無町 學則送

高橋掬太郎詩 江口夜詩曲
君は滿洲
すばらしい名調子に益々冴える新人 明音丸のノド！
〽燕しに踊りし 下除けは 生きて歸れと 言ふぢやない 君のおんため いつまでも 無事で手柄を 立てるため
コロムビアレコード

鐵道試驗
昭和十年度鐵道備八の試驗志望者には第九年度の試驗問題と申込の詳細な案內書を送る 東京池袋一〇九八日本鐵道受驗

シューバートの
未完成交響曲

（コロムビア長作集 第二〇一一號）アルバム入
不朽の名作の決定盤發賣！
二月二十五日特別發賣
ヘンリィ・ウッド卿指揮 倫敦交響樂團演奏
特約期間中申込みの方には四六判六十餘頁の解說附呈（二月二十日まで）
豫約 申込みは即刻最寄特約店へ！
コロムビアレコード

參天セキ藥
苦しいセキにこの良藥！
今、醫學界にて盛んに愛用せられてゐる最新鎭咳祛痰藥「サンロイド」、それをそのまゝの原料で、家庭藥として發賣したものが「參天セキ藥」です
カゼのセキ、ゼンソク、百日咳、咽喉カタル等コン〳〵ヒユー〳〵ゼラ〳〵と苦しいセキによく効きます
醫學博士小田俊三先生の著「呼吸器病と咳嗽及び咯痰の話」（全一册）及び諸博士の文獻を無代送呈致します
三十錢（一日分） 五十錢（四日分） 一圓（九日分） 三圓（卅日分）
大阪北濱二丁目 參天堂株式會社

會葬御禮 最所勝英

醫學博士三輪太郎儀任地滿洲國白城子ニテ發病後奉天滿洲醫科大學病院ニ入院加療中ノ處手當ノ効無ク二月七日午前九時死去致候間御通知申上候
追而告別式ハ來ル十五日午後一時半若草町本願寺ニ於テ相營ミ申シ候
二月十三日
父 三輪滿治郎
親族總代 原三郎
友人總代 武藤忠次

世界各國專賣特許 アークロ式
小型 ディーゼル界の巨星
クボタ ディーゼル
本機は、小型ディーゼル界の世界的權威獨逸フランツラング氏創案設計に係る特許アークロ式の本邦製作權を久保田鐵工所に獲得なし、更に同所研究部が國產機としての完璧を期する上に日夜研鑽改良を施されたる現代科學の精髓を極めし精鋭、既に江湖幾多の愛用を辱うして熱狂的絶讚を博しつゝあり
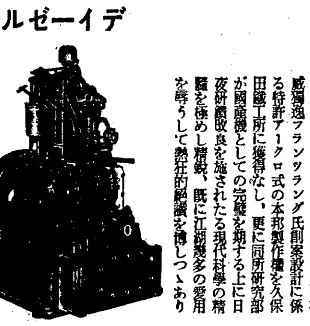
馬力型別 6H.P. 10H.P. 16H.P. 20H.P. 32H.P. 50H.P. 70H.P. 100H.P.
◇カタログ進呈◇
總販賣所 京城府南大門通五丁目二五 合名會社 杉山商店京城支店 電話本局八八二・四七八四

賣買 債券 金融

債券賣買値段發表改定
●債券賣買値巾を勉めて縮少し一段と薄利勉強奉仕の爲め左記の通り仲値を以て發表する事に致しました
●五圓券付賣買共 仲値の十錢以內の開き
●十圓券は賣買共 仲値の七錢以內の開き

債券擔保小口貸付利下
百圓以下の小口貸付利息を本月十五日より斷然引下

回別	割一	割二	割三、八六	割四、二九、八七	▲割五	割六、割七	割八、八四	▲三三	▲四四、▲五五	六六、二〇、四七	七七、三二	八六、三三、六五	三五、▲五二	七七、▲六九、七六、八二	四四、五五、七六、八二	四八、五四	▲四九	▲六〇	六八、七四、七六、七七
仲値	一七、〇〇	一三、四〇	一三、一五	一二、七〇	一二、五五	一二、六〇	一二、一〇	一一、四〇	一一、六五	一一、八〇	一〇、七五	一〇、七〇	一〇、六五	一〇、二〇	一〇、八〇	一〇、六五	一〇、二五	一〇、四五	一〇、一〇

回別	六七、七四	六八	▲七一	七二、七三	七五、八〇、八四	八一、八四	八二	復一	復二	復三	▲復四	復八	復九	復十	復十一		復五、復六、復七	復八、復九	復十
仲値	一〇、五五	一〇、五五	一〇、四〇	一〇、二五	一〇、二〇	一一、三五	一一、六五	一二、八〇	一三、八五	一四、八〇	一五、二五	一五、三五	一三、七〇	一三、八〇	一四、〇〇	一三、八〇	七、一五	七、〇〇	七、三五

右相場二月廿一日迄 ▲印來月くじ 送料一口十三錢

日本勸業證券株式會社京城支店
本店・東京 日本勸業銀行構內
京城府南大門通一丁目一一 振替京城二九七 電話光化門九七三

魔味釣鯛譚（七）
佐々坊石

鯛を釣るのは、なか〳〵面白い。關東方面では道糸人造テグス二十尋位。錘は十匁乃至十五匁。鈎素は引田豚を手撚にして約一尺。鈎はタコテンヤに用ひる大きなもので、餌は赤蝦、白蝦、貝のムキ身、牛肉、豚肉なんでも食ふ。非常に貪食であるから居さへすれば直ぐ食ひつく。

◇

手釣である。錘で底を圖つたら二尺ばかり道綸を手操る。直ぐ當りがあるからその時力任せにグイと合せ、そのまゝ遮二無二道綸を手操つて舟の中へ拔き込むのである。二三百匁から、一貫目近い大物が一日に十貫や十五貫釣れるとは珍しくない。關西方面の仕掛も道糸は矢張人造テグスである。鈎はフグ鈎の大又は中を用ひ、下鈎の鈎素が七八寸、上鈎が三四寸の枝鈎附とし錘は十匁位である。餌は普通打た蝦即ち赤蝦であるが、岡山縣では蛸の足の皮膜を鈎に卷いて釣り、山口縣では中羽鰮の生きて居るのを使ふ。

鯛の本場は、下の關とされてゐる。それはこの方面で早くから鯛の釣漁法が進んで居たためであらう。瀬戸內海何處にでも住んで居る。江田島の海軍兵學校附近から兜島、倉橋島、宮島などには澤山居る。姫島の鯛は瀬戸內海中の絕品である、と馬關の割烹店では自慢するがそんな譯のものではない。何處で釣れたものも大抵は同じである。播州では家島群島中坊勢島、太島、宇和島、加島などは毎年九月の中旬頃から釣れはじめ翌年三月頃まで續く。兵庫縣の神島の地の瀬・丸山岩などは職漁者が盛んに釣るところで、加古郡高砂町の上沖で漁れた鯛は神戸、大阪の人々の舌を喜ばせて居る。

◇

別府溫泉も鯛料理の盛んなところである。大分縣では矢張國東半島の沖合にある姫島の鯛が第一等であると唱へ、別府と馬關と鯛の引つ張り合をするので十數年前までは一尾三錢か四錢で五六百匁の大物が買へたのに、この頃では水揚一尾四五十錢を呼ぶに至つた。そこで遂に鯛の名産地の人にも餘り鯛料理を食べ得ない有樣となつて終つたのである。東海道では三河の渥美灣に夥しく居る。殊に牟呂灣は鯛の巣である。だが、こゝの鯛は潮の流れが緩漫であるため味がよくない。東京近海の鯛は大したものである。所謂食通と稱する美食者が『鯛は、馬關附近でとれたものでないとほんとうの味がしない』などと物識り顏するが馬鹿々々しき限りである。東京灣內の中之瀬には大きなものが居て、味も大さう立派である。瀬戸內海のものに比べて、優つてゐるが劣つてはゐない。中之瀬は武藏の野島と、上總の木更津と、横須賀沖にある第二海堡の三點をむいた中間の海底に蟠居する岩礁であつて頭を木更津に向け尻を第二海堡に接して居る。一之瀬、二之瀬、三之瀬とあり、二之瀬を中之瀬といつて居るが中之瀬がこの根の總稱となつて居る。こゝには虎鯛、ナゴヤ、銀鯛、黃金鯛なんでも居る而かも大ものばかりで、肉のしまりがよく味が上等である。

◇

なほ、大貫から竹ケ岡。外房勝浦、鯛の浦方面。三崎附近の岩礁までは鯛は正齋鋼の外箱專用として需要があつたのみであつたから大そう釣れるのである。五六年前下田港外から仁科方面へ行けば、相場も安く大物が一尾四五錢であつたのが昨今では一貫目の鯛が十五六錢はするやうになつた。

ぼくの目的 わたしの希望
巣立つ學童に聽く【1】

幼き研究の翼 星空へ舞ふ
僕は造船術だ 天晴れ第二少國民

ハルが來る、春が來る、學び舍の六星霜に双葉より成長、羽ばたき巣立つ學童たちには、とくに嬉しい春が來る、あまりにも使ひなれた言葉ではあるが『非常時』の波濤がゆれる一九三五年の社會の片隅に、『螢の光』の合唱に送られて進軍する第二少國民たちの胸には、どんな抱負が芽ばえてゐるでせうか――京城の各小學校をまはつてその可愛い胸の希望に聽診器をあてゝみる

◇南山小學校　片山 淳君（六年生）　池田 正枝さん（同）

――片山君は、卒業してどこの學校にゆくの？
片山君『ぼくは京中です』
それから？
片『それからもつと上の學校に行つて造船術を習ひます』
船がすきですか？
片『モチロンすきですが、ぼくのほんとの目的はどこの國にも負けない立派な軍艦を作つて、日本の海軍を世界一强いものにしたいんです』
ほほう、これで造船術の謎が解けた、第二少國民健在！むべなるかな片山君は乃木將軍がすきだとある
――池田さんは？
池『天文學をやります』
斷然、明答である、小さい時から詩集などを讀みふけり、文學に心ある池田正枝さんは『子供の科學』などから夜の大空へ、かぎりない想像の翼をひろげるやうになつたらしい
『お空のことは、研究しても研究しても足りないやうな氣がします』
可愛いコペルニクス、科學日本の前途に幸あれ！
――池田さんの尊敬してゐる偉人は？
池『西郷隆盛です』
――どういふところが？
池『あの銅像のやうにだまつて落ちついてみて、イザといふときには勇氣があるところがすきです』
幼き者の園に、からしたあふれるばかりの『未來』がかくされてゐることを、意外に、そしてうれしく思ひながら『さようなら…』
――寫眞は片山君と池田さん――

試驗勉强中は淡泊な食物を
腦と食物の關係

身體は使用するところに血液が集中するもので、腦をつかへば腦に多く血液が集まり、飽食すれば胃腸に血液が集中します。從つて腦に榮養を與へるつもりで、澤山の食餌を攝れば胃腸にばかり血液が偏中して、肝腎の腦に集まる血液が少くなります。從つて腦力が弱く、疲れ易くなり、却つて反對の結果を來すやうになりますから、試驗中にはなるべく淡泊な食餌を攝り、全身の血液をより多く腦に集中させて腦力を充分に活躍するやうにしなければなりません、そして疲れた腦を恢復させるには何をおいても睡眠が第一ですから子供達の睡眠中は騷々しい事を避け、また夜分にコーヒー、紅茶或は濃いお茶などは飲ませてはなりません、要するに榮養價の多い消化し易いものを食べるやうに心掛けなければなりません

◇お寒いときには……こんなもの如何？◇
釜飯や鍋物いろいろ

釜飯（牡蠣の釜めし）
【材料】（五人前）小粒の牡蠣三合、米六合、水五合、醬油四勺、酒三勺、砂糖中匙一杯（六七匁）味の素茶匙半杯
【炊き方】釜に分量の水と調味料全部を入れ、煮立て、牡蠣を洗つてよく水氣をきつた物を入れ一沸しして米を入れ手早く二三度かき混ぜて蓋をして噴き出した時火力を弱めて五六分間炊いて（この間汁をこぼさぬやうに）火を止め十五分間蒸して釜のまゝで食卓に出し熱いのを盛つてその熱いところをいたゞきます其時に揉み海苔の香りのよいのを少し撒りかけると、更に美味しいのです
【注意】釜飯は釜の中で蒸れすぎるといけないので、普通混ぜ御飯は二十五分間蒸しますが、釜飯は十五分間位で宜敷いのであります

親子釜めし
【材料】（五人前）鷄肉七十匁、玉子五ケ、米六合、酒三勺、醬油四勺、食鹽茶匙半杯、砂糖中匙一杯（七八匁）味の素少し、三つ葉少し
【炊き方】米を洗つて鷄肉を細かに切り、釜に水と調味料全部を入れ、鷄肉と米を入れて火にかけ煮立つて汁が噴きかけた時火力をぐつと弱めて五六分間炊き、玉子を割つて白身をよく混ぜ、それに三つ葉の五分切りを加へて釜の中に一面に流し入れ蓋をして火を止め十二分間置いて後、食卓に出し直ぐと供めます

鮪の釜めし
【材料】（五人前）鮪百匁、ごぼう一本、米五合、醬油三勺半、酒三勺、砂糖五匁
【炊き方】鮪は三四分角のさいの目に切つておき、ごぼうは小さく笹がきとして水でさらしておき、釜に水と調味料、ごぼうの水氣をしぼつて入れ、火にかけ煮立つたら鮪と米を入れ、煮立つた汁をこぼさぬやうに五六分間炊いて火を止め、十二三分間蒸して前の御飯と同じ方法で供めます

鍋物（野菜鍋）
【材料】（五人前）蓮一と節、白菜半本、クワヰ十ケ、ウド二本、人參一本、小カブ十ケ、小椎茸十ケ、燒竹輪二本、芝蝦卅尾、煮出汁三合、醬油七勺、酒三勺、砂糖大匙二杯、味の素茶匙一杯
【調理】蓮根は皮を剝いて薄く小口切りとし白菜は莖だけを長一寸、巾三分に切り、クワヰは皮をむいて小口切りとして茹でウドは短冊切り、人參は輪で茹で小カブは皮をむいて二つ切り、燒竹輪は小口切り、蝦は皮をむいておき、鍋の材料を各々區分して列べ入れ、次に煮出汁に調味料を合せて味をつけた物を注ぎ入れ、火にかけて食卓に載せ煮ながら供します

日本棋院 昇段大手合棋譜（二）
四段 島村利博　先　二段 伊藤きよ子

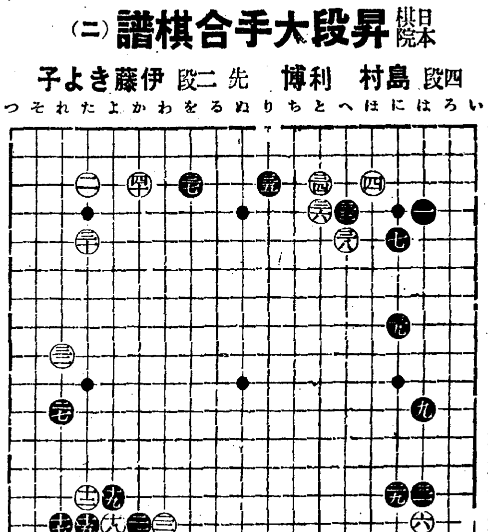

（分）
○二六 り十六　●二九 に十四
○三十 た五　●三一 は十四
○三二 れ九　●三三 へ四
○三四 と三　●三五 り三
○三六 と四　●三七 を三
○三八 へ五　●三九 に八
○四十 か三
●二三 劫トル　●二五 劫ツグ
（一分以內は切捨）
所要時間計〔白〇・四六分〕〔黑一・〇六分〕
（制限時間各七時間）

對局者の言葉

（白）二八で『と十五』にトンで居るのが普通ですが、次いで黑二九白『は十三』黑『に十三』白『ろ十』『は十二』黑『に十二』白『ろ十一』黑三一白『ろ十四』黑『ろ十』白『は十』黑『に十一』白『ろ十二』黑『は九』白『ろ十七』黑『ろ十三』の定型となつた時、黑『に十』以下打拔きとなると、後に黑『り十七』の打込みが出來ます、その棋形を想定して譜のケイマで圍つて置いたのですが『と十五』との可否は決定的ではありません

（黑）二九のカケは型に捉はれすぎた、白二八が『と十五』でないのですから、こゝでは『は十六』にコスミツケて居る意味が成立したわけです

（白）三十は矢張り『は十三』とトブ前述の手順を運んで、二八の著意を繼承すべきでした

（黑）三一の押へは逃がせないところでせう

（白）三二は上邊三五又は『ぬ三』とヒライて居るものかも知れませんが――

（黑）三三で『ち三』にハサミ、白三三の時『ろ三』とヒラクのも一つの型でせう

（白）三八は手堅くやつたのですが、四十のツメを先きにするものでせうか

（黑）三九か緩慢にすぎた、四十のツメが相互の必爭點だつたのです

（白）四十のツメとなつては、前著三八が有力になつて來ました

戰の跡

○白二八で『と十五』のトビが通型、そこで黑『は十四』のコスミツケは白『に十六』の手段があつて面白くないといふ定説になつて居るが、譜の白二八に對しては黑二九で『は十六』にコスミツケ、白の逃亡に出たい所である○白三十で直ぐ『は十三』にトバなかつたのは、二八の前著と矛盾する意味があつた譯●黑三一と隱さず押へつけたのは流石に慧眼である○白三三で上邊『ぬ三』又は三五だと、黑『れ七』又は『れ八』となるのであらうが、これはこれで白も又打てる道理である○白四十のツメは感想の通り、相互の必爭點であつた

紙上病院

盲腸炎の手術

【問】二十三歳の男約半年前から少し激しい運動をすればすぐ輕い盲腸炎が出て困つてゐます其の度に醫者にもかゝり二三日靜養すればすぐ良くなるのですが、手術をせねば完全に出ないやうにはならないでせうか（花野生）

答―瀬戸病院長　盲腸炎―今では虫樣突起と申しますが輕症で再々起るのはよく病人が油斷をするが時に非常な發作により生命を失ふ事もある、時には一度丈けで其後再發しないのもありますが壯年者で再々發作のあるのは不愉快で仕事が出來ないのみならず前述の如く突然其れが化膿して腹膜炎を起して終れるとは厭々見る處であるから適當の時期が醫者に見て貰ふて根本的に手術すべきでせう

筆耕生の悩み

【問】筆耕生です、毎日字ばかり書いて居るためか右の腕の手頸が痛くて氣永くやれば治つて却つて手頸が弱くなるといふ樣な素人療法はないものでせうか（羅南一生）

答―瀬戸病院長　職業上の神經症である、暇の時間に體操の樣な大まかな運動をする事、安眠頭をよく落ちつける事、何事の總の形を大くする事が非常によく效く事がある

頭にカサブタ

【問】私は六十歳近い老人であります、皮膚全體に脂肪分が缺乏して居りますから冬になると脚部は勿論脊部共痒いです、殊に若い時分から頭に油を附けたことがありませぬから昨九年六月頃から頭部に米粒位のかさぶたがブツ〳〵出來ます指爪でせゝりますとかさぶたが取れて汁が出ます、何うかすると夫れに膿を持ちます治療法を敎へて下さい（田助翁）

答―瀬戸病院長　皮脂缺性濕疹らしいです、療法としては粗食する事、動物性食物よりも植物性食物を主として食する事、便通をよくする事、よく噛んで物を食べる事、酒を飲まぬ事、藥としては硫黃劑が用ひられる下劑としても外用としても硫黃軟膏、テール硫黃亞鉛華軟膏、ミチガール、レゾルチンを五%位に酒精にとき使用して見るのもよからう

〝アルチカラ〟新しい活力素
朝鮮でも發賣

熱帶に棲息する動物の猛烈な活力原素を人間の强壯劑にすれば素晴しからうと、研究の結果、熱帶動物の活力素を有機的結合狀態のまゝ製劑する事に成功、醫學博士正津正榮氏指導の下に『アルチカラ』と銘うつて內地各地で好評を博してゐる製劑がこの度朝鮮各地の藥店でも發賣することになつた製造發賣元は東京市京橋區木挽町一丁目二十三番地三共堂

天地眼師日延

京城南大門上町宮裏通大塚旅館滯在中の骨相學專門天地眼師は更に十八日まで日延べする

讀者欄

內地人御婦人にして炊事の御世話をして下さる方はありませんか小生等三名で食事を揃つてゐます、左記宛御一報下さるか又は午後六時半以後に御來宅下さい委細面談の上（三坂通り一八三福永）▲友人で多年小學校長を勤めた人の令孃で母が病氣の爲婚期が遲れ今年二十六の高女出の方ですが何唯樣か貞淑の溫和な優しい型を好まる、理解有る方に貰つて戴けないでしやうか都合では再婚でも宜しいと思ひます（京城驛前郵便所留置トシ女）▲昨年六月頃日本鑛業株式會社員岩田友三郎樣へ御讓り致しました番犬（白に茶のブチ）九日夕方突然私宅へ來ました、岩田氏が咸興へ轉任の際に他に御讓りしたものと思ひますが御心當の方は至急御知らせ下さい（龍山錦町鐵道宿舍七八ノ五川口兵三郎）▲英語個人教授して下さる方は御座いませんか（京城古市町二二藤田方沖田生）

本社後援・第十三回 全鮮卓球大會
來る廿三、四日來青閣で

本社後援全鮮卓球大會は既に回を重ねる事十三回、今年度大會は左記の規定に依り二月二十三、四日兩日に開催される事になつた、一般の奮つて參加されん事を希望する

◇日時　二月二十三日（午後一時より女子部）同二十四日（午前九時より男子部）
◇參加資格　一般男女
◇參加料並觀覽料　無料
◇試合球　明治神宮使用球T、Yボール
◇試合規定　朝鮮神宮競技ルールによる
◇試合方法　個人戰
◇申込　勤務先又は學校名及姓名記載し必ず一人一枚往復はがきにて府內本町一丁目京城運動具商會宛申込のこと

裝身具のお手入

◇寶石の光澤の褪せたのはパラフィンで手早く輕く磨くのが一番よろしい
◇ダイヤ、ルビー、サファイヤ、エメラルド等はアルコールでよく磨いてから水ですゝぎ羊皮で拭きます
◇鼈甲製のものの黑くなつたのは梅酢で拭けば綺麗におちます、但しあまり度々すると質を損ひます

新映畫

トンネル
ベルンハルト監督
スペクタクル篇
獨逸ヴ社作品

ドイツ大衆文壇の巨匠ベルンハルト・ケラーマンの同名の小說の映畫化、獨ヴァンドール社の特作日本版
太西洋の底を貫通するトンネル工事、その工事に伴ふ人間世界の壯烈な爭鬪を描く大スペクタクル映畫で、監督は『最後の中隊』のクルト・ベルンハルト音樂は『卒業試驗』のワルター・グロノスタイといふ顏ぶれ（近日京城封切）

新劇スター トーキーへ
劇團『新築地』太秦と提携

小山內、土方、青山の諸氏が血と涙の訓育を投げた築地小劇場出身のスター連中は、那邊トーキー全盛時代に逢いして、その巧みな演技、的確なエロキューションによりPCL映畫の丸山定夫、東屋三郎、細川ちか子の場合の如く堂々たる貫祿を示してゐるが、今回更に劇團『新築地』が太秦發聲との間にトーキー專屬出演の提携握手を行ひ、新劇スターのトーキーへの進軍はいよ〳〵注目されるに至つた、即ち、劇團『新築地』の約五十名は同社今春の大作『海國大日本』をデビューとして、同社トーキーに特約出演することゝなつた、この協定によつてトーキーに出演するスター連は、薄田研二、島田敬一、田村秋、柏原敬、浮田左武郎、永田靖、秋山鬼三、田井揮夫、本庄克二、中井良介、武內武、青木直、松村武、近藤強太郎、女優では山本安英、若宮美子、弘中菊乃、北原美子、近江つや子、本間良子等である

洋畫ニュース

◇ルビッチがパ社製作部長に就任　パラマウント社長アドルフ・ズーカーよりパ社極東代表者トム・デイ・コクレン宛二月七日附で『パラマウント・プロダクション・コーポレイテッドの副社長兼西部撮影所總支配人としてヘンリー・ヘルツブランが任命され、同時にエルンスト・ルビッチが製作部長に就任した』旨入電があつた、これにつきコクレン極東代表は『ヘルツブランは從來ズーカー社長の右腕として本社にあつて人材の發見に努め現在のパ社幹部の大部分は同氏が拔擢したもので、名匠ルビッチ監督とのコンビによつて今後のパ社映畫は注目に値すべく單にパ社一社のみならずアメリカ映畫の水準を高めるであらう』と語つた

◇『米國十大學校歌集』日本に來る　ハル・ロバートが指揮する有名なトロージアン・バンドに依る米國の代表的大學專門學校の光輝ある校歌とその精鋭なスポーツを紹介した『米國十大學校歌集』が日本RKO映畫會社に到着した、此映畫は各大學々生の元氣一杯の運動競技、並にロバート樂團の演奏するおなじみの母校の歌の拔萃曲が納められ我が國にも最近紹介されて立敎、明治、法政、慶應、早稻田の各大學の採用する所となつたアメリカン・ラグビーの實況が數多挿入されてゐる

◇『奇傑パンチョ』　メトロ社春の四大映畫の一つであるジャック・コンウェイ監督ウォーレス・ピアリー主演の『奇傑パンチョ』はメキシコ實地大ロケーションによる同國政府の絕大な援助の下に製作されたが殊に大戰爭シーンには數萬人の土民が動員された、本篇の主人公、ピアリーのパンチョ・ヴィラは無類の適役

今晩のラジオ

◇第一放送
朝鮮國境警備隊慰問の夕
七時三〇分（東）一、挨拶　拓務次官　入江海平
同七時四〇分（東）二、歌謠曲
同八時　全國中繼　新義州平安北道廳より中繼（新義州）挨拶
（京城）一、國境情緒の唄　二、白頭節
同八時三〇分（京城）一、慰問の言葉　京城小學校一同
（同）二、慰問の辭　朝鮮商工會議所會頭　賀田直治
午後八時四五分（新義州）唱歌
同九時（京城）詩吟　松井清水
同九時二〇分（新義州）歌劇

演藝案內

團成社　劍劇三傑席　電話本局二九五九　二月十四日より　毎日三回午前十一時午後二時半　毎日三回午後七時より始映　超特別大興行　RKOラヂオ超大作日本版　ルイザメイオルコット女史名作　日本版監修吉屋信子　カザリン・ヘプバーン孃主演　若草物語　RKOラヂオ獨占撮影日本語版　カルネラ對ベア　肉彈十一回戰　あゝ巨人カルネラ遂に倒る十數台のキャメラを動員し世界拳鬪界唯一本の大記錄映畫　PCL全發聲超特作　矢倉茂雄監督　レヴューロマンス　千葉早智子　大川平八郎主演　踊り子日記

朝日座　京城本町五丁目　電本三六　二月八日より六日間限り　新國劇　劍戟界の巨頭　近江小次郎　三の替り　第一時代劇　第二現代劇　父歸る　第三劍劇　秋山の最後　新國劇近江小次郎と其の一黨五十數名を卒いて憧れの御當地初見得何卒御ヒイキの程伏して御願ひ申上ます何卒皆々樣の娛樂の殿堂朝日座へ一夕の御來場をお待ちしてゐます御入場料も特に勉强致してあります

中央館　新興キネ專門封切　電本二三三一　十日特別封切（四日間）突如諸君に捧ぐる本年度第一回御禮特別均一興行　一間！　大衆料金階下卅錢均一　新興キネマ本年度超弩級現代劇　毎夕五時半開演　破額入場料　特等七十錢　壹等五十錢　貳等三十錢　小人二十錢

喜樂館　日活直營　京城本町　電本一三〇七　二月八日より特別公開　日活超特作ウエスタン　原作谷崎潤一郎　監督辻吉朗　撮影松村禎三　脚色富士見明　お艶殺し　尾上菊太郎　黑田記代主演　劇中劇　新口村の段　市川福枝特別出演　日活東京撮影所特作　傾城戀飛脚　忠兵衞　梅川　菊太郎　曾て洛陽の紙價を高からしめ文豪谷崎の代表的絕品！光芒燦として銀幕に君臨す！

松竹座　松竹直營　黃金町　電本三〇〇三　十三日より公開　今週も滿員御禮興行とし特別大衆料金につき市內發賣の割引券は勝手ながら通用いたしません　階下席卅錢　日活東京撮影所特作　監督大谷俊夫　剛ちやんの人生日記　村田宏壽　上村節子主演　蒲田特作サウンド版　原作川端康成　監督野村浩將　若水絹子　目下部章主演　モダン日本連載　水上心中　WN社超大作（日本版）　巨匠ロイ・デル・ルース監督

浪花館　洋劇專門　明治町一丁目　電本一四〇　二月九日堂々大公開　初春最大の待望篇トロ近來ノ大ヒット快傑作『ダンシング』の突如大封切！果然！大センセイション！新手法立體レヴュー映畫の立春を飾る華かな初登場　ユニヴァーサル特作日本版　監督エドガア・ジイ・ウルマ　主演ボリス・カーロフ　ベラ・ルゴシ　黑猫　月黑き夜廃の上に建てられたる惡魔の殿堂！血に飢し黑猫は夜な夜な處女の肉體を求めて鳴き叫ぶ！　MGM超特作日本版　監督ロバート・ゼット・レオナード　主演ジョン・クロフォード　クラーク・ゲーブル　ダンシング・レディ　今や人氣の絕頂にある名花クロフォードが『グランドホテル』『今日限りの命』を遙かに凌ぐ名演技　松竹蒲田ニュース　牛蒡三人　風雲赤城の俠兒

大正館　封切　櫻井町　P・C・L　電本一三六　二月十三日より短期特別大公開　十六日まで四日間限り　特別大入御禮として奉仕料金　階下二十錢小人十錢　大都映畫社特作現代映畫　監督根東一郎　主演野あかね　木下双葉　南部章三　よはどうなる　獨逸ウファー社超特作發聲日本版　アナトール・リトヴァーク監督作品　ミッシャ・スポリアンスキー作曲　北歐にその名も高き絕世の歌姬　リリアン・ハーヴェイ孃主演

演藝館　京城本町三丁目　電本三三三　二月十八日より　萬歲とレヴュー　名流特選大會　萬歲座長連　立花家小菊丸　雷門三平　河內家鶴春　櫻山源一　やみの家月　丸外十數名　朝波レヴュー團　朝波律子　朝波律彌子外十五名　花扇舞踊團　花扇蝶六外十三名　右當內改造のため久敷休演中の處愈々二月十八日より關西萬歲界の五座長に更に朝波レヴュー團の美型十數名及花扇舞踊團の美妓數名を加へ一行五十餘名の大一座を率し絢爛華麗なるレヴューと舞踊と高級萬歲の爆笑さを織り交ぜ長時間幕なしにて熱演致します、ボカ〳〵とスチームに暖まりつゝ一夕の御觀覽を希望致します

京寶館　松竹共營　電龍三一　十三日より三日間　階下二十錢　松竹下加茂特作連載時代劇　原作三上於菟吉　監督大曾根辰夫　林長二郎主演　尾上榮五郎特別出演　三郎鳥變　P.C.L超特作オールトーキー　木村莊十二監督作品　續只野凡兒　丸山定夫　有馬是馬　竹久千惠子　堤眞佐子　松竹蒲田特作ナンセンス映畫　撮影武富善男　深夜の溜息　香取千代子　吉川滿子

大人禁制　大都映畫社特作時代映畫　原作河合德三郎　監督中島宝三　桂武太郎　月宮乙主演　彩風幕末陣　子を持つ處女　勝利者　柳生十兵衞

奏効的確百パーセントの近代的治療器
專賣特許 改良新式 ラヂオレーヤー（御家庭で何人でも御使用出來ます）
效果宣傳大賣出し 愈々十七日限り締切
適應症　リウマチス・各種神經痛・婦人諸病・脊髓諸病・慢性中風・動脈硬化・呼吸器諸症・內臟諸病・淋病・痔疾・肩の凝り・惡性皮膚病・腦神經衰弱・毛髮諸症・耳鼻咽喉病・腹痛・腰痛・生殖器諸病・慢性胃腸病・其他一般虛弱者
賣出し中東京發賣元の社員滯在無料實驗に供す
遠隔の御方樣へは御申込み次第詳細なる說明書御送り申し上げます
御買上の方に粗景呈上
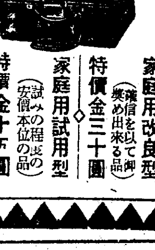
家庭用改良型（確信を以て御奬め出來る品）特價金三十圓
家庭用試用型（試みの程度の安價本位の品）特價金十五圓
京城 三越 一階藥品部

はれやか　一服元氣横溢　疲勞恢復頭痛二日醉船車醉　.30 .50 1.00

病弱で痩せた方 老衰早老の方は 一度試されたし
本品は一時的對症藥と異なり全身細胞を甦らし病原を直接刺衝し根本的に恢復せしめる强力なる作用を有す
僅か一瓶で 皺かとれ體力充實す
福島縣川前村　永山德一
私は今年五十三歲ですが老年に及んで、すべてに倦怠を覺え、殊に胃腸障害に毎年苦しみつゝありましたが、偶然新聞紙上でネオネオギーの廣告を拜見し早速朝夕服用しました處、食慾が非常に增進し、下痢が起らなくなり、これまで少し運動すれば、手が震へ、氣分がとれなかつたのが、今は自轉車で乘り廻した直後でも手も震へず血色がなり、手の指が別人のやうに良くなり、手の指が蕨だらけだつたのが、今では其皺もとれ、朝夕極めて爽快なるを覺え、誠に嬉しく、確かにネオネオギーのお蔭で、體力が充實し、若々しくなつたことを痛切に感じてをります。僅々一瓶の服用で、永年の煩悶憂鬱を解消し朗らかに過ごせ、感激の餘り、厚く厚く貴所に御禮申し上げます。
購入方法　本品は約一ヶ月量一瓶一圓五十錢、全國藥店にありますが、品切の際はハカキで東京市小石川區關口町電停前一六日本微生物研究所宛に申込めば、送料不要、代金引換便で直ちに送藥します（海外は振替東京五六八二二番へ）
植物ホルモン活用 細胞榮養劑 ネオネオギー

●頭痛でノーシンを知り、ノーシンで頭痛を忘れる●

輸入防遏へ對抗

愈よ外務省が首唱で 輸入超過を克服

濠洲、獨逸、加奈陀の輸入調整 近々四省聯合會議開催

【東京電話】一九三三、四年は『輸出日本』に對する各國の阻止防遏策に終始したが一九三五年は我國の積極的態度によつて之ら輸入阻止國への報復策が期待されてゐたところ、外務省にてこの要望に副ひ愈々入超國退治に實際的に乘出すこととなり十三日午後濠洲、カナダ及びドイツ三國に對する入超對策決定のため外務、大藏、商工、農林の四省聯合會議を開催することとなつたがその主なる事項は次の通りである

一、日濠通商條約 現在までの交渉に於て濠洲側からは羊毛の無税据置及び小麥、牛脂その他の關税引下げが要求されてをり、右は滿洲國における我が羊毛增收計畫及び內地における小麥五ヶ年計畫に抵觸するのでこの間無税据置を如何にするか、また一昨年に一億五千三百萬圓の入超國である濠洲に對する通商條約の形態を如何に決定すべきか

二、日獨貿易 ドイツよりの昨年度入超額は實に九千萬圓の多額に達してゐるが工業日本の現狀より輸出入の不均衡を調整すること

三、日加貿易 カナダよりは木材パルプ、小麥等を主として我國に輸入し昨年度は四千五百萬圓の入超であつたが我國としてはカナダに對し相當額の日本品の買付を要求する事

簡保が債券を引受 貸付內定

簡易保險は從來公共團體に對する貸付金利を事業別に區分してゐたが新に債券引受の形式でその用途に拘らず貸付するに決定した金利もその時の市場金利に追隨の方針であるが簡保資金の資源利廻りは考慮される模樣で、十年度に發行する窮民救濟及砂防關係の地方債約一千萬圓の如きもその一部引受を狙つて居るが、目下は金融市場が金利が安いから果してこの種の大口ものを引受け得るかは多少疑問がある、小口のものを弗々漁る外あるまい

爲替市場の制限令を撤廢 ブラジルで

【電通リオ・デ・ジャネイロ十二日發】ブラジル外國貿易協議會は外國爲替市場制限令撤廢につき投票を行つた結果之を可決し、バラガス大統領もこれに同意を與へた右により從來の嚴格なる市場統制は廢止される譯であるが但し輸出ビルの三割五分はブラジル銀行が控除留保し外務省の對外支拂資金に充當することになつて居る、而して今後輸入高は當分マーケットにて外國爲替を組まねばならぬこととなつた

簡保資金 貸付額決定 第十回諮問委員會

簡易保險積立資金十年度及び九年度第四回の各貸付內定を行ふため第十回朝鮮簡易保險事業諮問委員會を十三日午前十時半より總督府第一會議室に於いて開催、今井田政務總監不在のため井上遞信局長議長となり牛島、渡邊(豐)近藤、韓相龍、朴商銀頭取の各委員及び幹事出席し審議の結果左の如く決定した

十年度各道內定額(單位圓)

京畿	二七六、七〇〇
忠北	一九三、一六一
忠南	二一三、六〇〇
全北	四八一、〇〇〇
全南	一六七、二〇〇
慶北	三七九、三一六
慶南	二九九、四〇〇
黃海	二二〇、三二六
平南	二〇一、七〇〇
平北	八六、四〇〇
江原	六四、二〇〇
咸南	一六二、四九六
咸北	一〇九、三〇〇
計	二、八五四、七九九

九年度第四回內定

道別	貸付內定別
京畿	五一、〇〇〇
忠南	二八、二五二
全北	三〇、〇〇〇
全南	九、二六六
慶北	四六、〇〇〇
慶南	二一、九三六
江原	三一、〇七九
咸南	四、三〇〇
咸北	三一、一一三
計	二五二、九四八

生產費決定は議會終了後 十二日歸任の 田淵東拓理事談

外地米調査問題等につき田淵東拓理事は次の如く語る

外地米生產費調査は二月三日首相官邸で行はれたが、外地米統制上から非常に重大な問題で一日や二日で決定され得るものでなく、議會明け後に延長することになつた、內地側では外地米生產費の基礎的資料に缺けてゐると云ふてゐたが、これに對應すべき內地米生產費調査の資料を提出してもらひ度いと外地側及び政黨方面(政友會東氏)から提議されたので此點成分外地側に好轉して來た譯だ、渡邊理事の就任は總督制で何とも云へぬが實現すれば喜ばしい、五月の改選では理事の增員は實現するかも知れぬ、社員及び社外から重役二名づゝは理想であるが滿洲駐在は行はれない、なほ廿一日の總會出席のため十八日出發の豫定である

灣米移入激增傾向 鮮米の代用として需要擴大す 十一月累計で四倍增

總督府調査二月上旬中の米及粟の輸移出入調査によれば(玄米換算單位石)米の移出高は三十六萬四千八百十七石で前年同期に比し十三萬二百二十石の激增となつた、一方台灣米の移入高は九千六十三石で前年の八百九十二石に比し十倍以上の激增となり十一月以降累計では六萬一千五百九十一石で實に前年同期の四倍弱に相當してをり、台灣米が朝鮮米の代用食として需要增加を示してゐる、粟の輸入高は粟の高騰で前年より激增となつてゐるのに對し台灣米の增加は本年度の新現象である

	本年	前年
米輸移出高		
上旬	三六四、八一七	二三四、五九七
累計	三、八〇九、八九九	二、九六六、五〇四
米輸移入高		
上旬	九、〇六三	八九二
累計	六一、五九一	一五、一九九
粟輸移入高		
上旬	三五、六九九	三一、八〇七
累計	二九一、六〇三	一五〇、八〇三

朝郵業績良好

朝鮮郵船會社では來月一杯で今期業績を締切る筈で今期は例の羅南丸遭難等で十萬圓近くの出資を餘儀なくされたが荷動きが好調と運賃界の良好で前期以上の成績をおさめつゝある、このまゝで推移すれば前期同樣五朱配の繼續は確實とみられて居る

朝取一般取引員 小林幹三商店 株 短期現物 米 期米正米 京城明治町一 仁川本町三 營業案內研究資料相場手帳進呈

早晩大工業都市化する 京城工業界現勢

交通、敷地、動力、燃料に特惠さる

京城商議調査 八年度末の概況

京城は交通においては陸路の要衝に當りかつ仁川港を控へるため原料物資の供給に利便でありかつ又京城自身が年二億圓の大消費市場であるため京城及隣接地の工業は發展の過程を辿つてゐる、京城商議の概況調査によれば八年度末の府內外の民營工場數八百二十八工場產額八千二百四十萬圓に達してゐるがその工場分布狀態、工場使用動力、職工數並に平均賃金は次の如く飛躍的數字をみせてゐる

工場分布狀態 府內に於ける工場は町數八十三、洞數五十二、平均人家百十二戶に一工場の割合であるがその分布は南部に多く永登浦の工業地帶に連りつゝある感がある府外の分布狀態は崇仁面、纛島里の二十二戶當り一工場が最も密度大であるが永登浦邑の如きは密度は小なるも大工場を控へてゐる

工場使用動力 電氣動力の利用は目覺しい發達を示し府內にて工場使用動力機總台數七百十五台、總馬力五千二百六十馬力を算し化學工業に於ける一工場當りの馬力は約二十四馬力、機械器具工業では約十馬力となつてゐる、府外にあては重油蒸氣等の動力もあるが大多數は電力で總動力機台數百五十四台、總馬力二千六百二十五馬力を示してゐる

職工數及平均賃銀 府內では男工一萬一千十二名、女工四千百九十一名、總數一萬五千二百三名、府外では男工三千二十九名、女工二千六十六名計五千九十八名府內外總計二萬三百一名である、賃銀では府內は男工の平均賃銀日額一圓三十四錢が最高で女工の最高額は化學工業の六十三錢、大體男工一圓前後女工五十錢台で、府外は府內よりやゝ低廉である、勞働時間數は部內によつて異るが八時間乃至十一時間である

而して今後の將來の見透しとしては府內にあては大工場建設の餘地はないが府外にあては淸涼里、往十里、永登浦方面は發展性を有し殊に永登浦においては續々大工場が設置されてゐる一方工業發展の推進機とも云ふべき電動力賃はなほ高率とは云へ徐々に料金は遞減してをり且又長津江水電の電力は鮮送電によつて低廉供給が期待される、且又昭和八年中の工場用石炭は約六萬噸にすぎず、鮮內產出高の豐富なる點からも動力燃料上の問題は殆ど考慮する餘地なく京城の大工業都市化は平壤、興南の兩都と竝んで早晩實現すべき運命におかれてゐる

漁村振興の要諦 漁組の整理が先決 行悩む漁業組合令

本府多年の懸案である半島水產團體統制問題に就いては過般本府水產課で統制に關する漁業組合令の成案を得て審議室に廻附すると共に全鮮の不良漁業組合整理及び合併を急いでゐるが、この不良漁業組合整理については大正十五年以來の不良貸出が影響して、現在では殆ど回收の見込のない組合が相當多數に上つてゐるのみならず、漁業組合令は審議室でももてあましてゐる形勢で水產課でも行悩みの狀態にある、併し結局統制するとすれば水產組合を中心として統制することになるものと見られ、先決問題としては漁組の整理が第一問題であるが相當の難問題があるものと見られてゐる

鮮產緬羊を四道に分讓 一頭三十圓で

東拓が道農會聯合の旗の下に咸北、江原、平南北の四道に配給する鮮產緬羊は合計百五十五頭で分讓價格は總督府よりの希望等もあり一頭三十圓見當で大體に於いて二、三、四月の三ヶ月間に配給する事となつた

株式會社朝鮮取引所證券米豆取引員 新田義民商店 米豆部 仁川府海岸町三丁目一 電話長二二〇 長四〇四 四六二 證券部 京城府黃金町二丁目一九九 電話本局 三九八〇 二〇五 營業案內送呈

東拓米穀貸出 一千萬圓を突破す 低資超過分は東拓の負擔

東拓の一月末現在における米穀資金貸出高は低資六百七十六萬圓自己資金三百九十二萬圓にしてこの邊を天井として今後は回收期に入るので漸減する筈である尚低資の東拓割當分は五百九十五萬圓であるから超過分八十一萬圓は低資の日步一錢四厘五毛で融通し自己資金は日步二錢でご融通してゐるので低資超過分は東拓の損失となつてゐる譯である

田淵東拓理事 十八日東上

田淵東拓理事は十二日夕歸任したが十三日は總督府と事務上の諸打合せを爲し十八日頃總會出席の爲東上する事となつた

製錬會社長項敷地 工費七萬圓

朝鮮製錬會社では長項工場の地均し工事を入札に附した結果、京城土木に七萬六千圓で落札した、更に着手することになつたが差當り假買收金鑛十數ヶ所は直ちに探掘に着手し追々新式探掘に變更すべく目下手配を進めてゐる

鮮銀限外發行

十二日に繰越された鮮銀券發行高は一億六千二百二十五萬五千圓、附外三十七萬一千圓にして二月一日以來始めて附外の發行をみたが之はコール關係と見られる

對外爲替 二月十三日【東京電話聯合】

東京爲替	賣	買
對米	二十八ドル十六分七	二十八ドル十六分九
對英	一志二片三十二分ノ一	一志二片三十二分ノ一

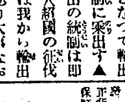

愈よ外務省が首唱で輸出統制に乘出す▲輸出の統制は即ち入超國の征伐だ▲ドイツの如きは我から輸出するものは皆無であり大事なお得意樣であるに拘はず、邦品輸入防遏の巨頭である▲何も買つてくれない國からは我も何を買ふ事はない▲貿易の求償傾向は今日世界の一新傾向である▲遠慮する處なく先づ懲罰つた國から輸入調節を斷行

株式 一服風情 堅調

前場 前日解散不安に崩落せるあと今朝は大體議會の山もみえた感があり新東一三四圓丁と五高大新八三圓一と同事日產九二圓三と四高朝新二七圓二と一高に寄附あと三、四方の小動きをみせたるのみにて模樣眺めにて氣乘薄く利喰に下支へて結局新東三高大新四高日產二高朝新同事と前場を了つた

後場 阪地の小堅さを眺めて新東一三四圓八と五高大新八四圓丁と五高日產九二圓六と二高朝取六〇圓六朝新二七圓三と昵りに寄附あとこの邊の小往來に手堅さ成行であつた

人氣は混迷

解散不安に脅えてゐた市場の人氣は遂に日產先驅に總崩れと化し今朝は利喰に下支へてゐるが議會は大體山がみえたとは云ふものゝまだ手放しの樂觀は出來ない情勢にあるので依然氣迷濃厚である而も年初以來生產過剩不安を書入れて人絹紡績株と次々へ循環的に賣叩かれ日產から新東へと軟派の策戰は一巡成功したのである果してこの邊に下げ止まるかは疑問とされてゐるところに昨今の人氣動向が窺はれる日產は九二圓台に復したとは云へ過去餘りに策動が過ぎた丈けに九〇圓台割れがあるのではないかとの觀測も行はれてをり新東の二〇圓台示現をさへ說く者もある始末で人氣の萎縮せる今日の如く甚だしきはあるまい一方現物界は花形の軍需株が配當制限の聲に出來ない併しながら値頃が値頃であるから結局は議會の雲行如何によつて大勢を決するとなるからこの邊押目は買つても大して下値はないとみる向もあるようだ

萎縮改善至難

新東日產鐘新と主力株は軒並崩れとなり買方は今の所すつかり敗退の運命におかれてゐるが特別利得稅以來時局花形產業株が凋落して了つた反面に於ては平和株に對する採算的物色買が弗々先走つてゐるのが散見される電力株は年初以來買拾はれて最も手堅いところをみせてゐるがこの外製紙麥酒製粉等に對しても保險會社筋の買氣が擡頭してゐるのを見られるのでこの所最も堅實性を持つてゐるやうであるこの物色買がどの程度に發展するかは注目に値するが之と現在化して來るのは矢張議會の見透しもつき今少し玉整理が進行して灰汁拔け氣分となつてから下げなければ期待出來ないであらう何分買方の疲弊が甚だしい時代であるからこの沈滯氣分の一轉はなかなか至難とみる可く結局自重觀の外はあるまい

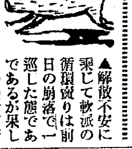

▲解散不安に乘じて軟派の循環賣りは前日の崩落で一巡した態であるが果して之で下げ止まるか否か▲今一つ下値があるのではないかと玆許仕手もビクビクものであるらしい日產の九〇圓台割れなど利廻りから云つて馬鹿々々しい相場であるがそれを馬鹿々々しいと笑つて濟まされぬ時代になつたのだから人氣の萎縮は恐ろしい▲議會大體山がみえたとは云ふものゝ何時如何なる事で突發事件が起らぬとも限らぬのでけふの鈴木總裁の裁斷如何を待つてゐるようだ▲斯うすつかり人氣が萎縮し切つたあとの改善はなかなか至難であるが日產が如何に廢性株とは云へ九〇圓割れがあればそこは押目買と出る可きところではないか▲財界の基調そのものに大した變化がないとは云へ今年は大きな相場が望まれぬとみる外ないから採算物色買を踏み出しては馬鹿をみる事とならう

京城府明治町二丁目二二 秋田株式現物店 電話本局四八二〇番

(專賣)大原現物店 ◎本日ノ動キ (正午迄京電話)

ブルとベア

朝新 ▲賣方小林三三〇白井二二〇全北二二〇大原一四〇山口四〇京證四四〇金益八〇東亞一二六六〇山本五〇▲買方小林一二七〇立山九〇〇新田一五〇白染一〇金光一〇〇白井一三〇山口二〇〇京證一〇〇成清一二〇古野一二〇金益四八〇東亞一二〇〇立山六八〇丸玉四三〇新田三〇〇白染二九〇滿

大新 ▲賣方小林三三〇金光一二〇白井一一〇全北二〇大原一〇京證一〇〇古野五〇金益五〇東亞六〇田中一〇〇立山四〇丸星三〇新田二〇內海一一〇滿洲二〇▲買方小林三三〇金光四〇白井五〇大原五〇德泰二〇山口一一〇京證

新東 ▲賣方小林三三七〇金光一二〇白井一一八〇全北九〇大原一八〇德泰一三〇山口七〇京證一八〇古野五〇金益一一〇東亞一〇〇立山三一〇丸玉三〇新田三〇〇白染九〇山本三〇

日產 ▲賣方小林二一七〇白井八二〇全北一〇大原一七〇山口二〇京證一五〇古野五〇〇金益一〇田中三〇立山一六〇〇新田六〇內海六〇白染七九〇滿洲二〇山本八〇▲買方小林五〇〇〇

外電(十三日)・金融(十三日)・株式(十三日)・朝取短期・東株短期・大株短期・朝取現株・東京現株・大株長期・朝取鮮玉・期米(十三日)・朝取仁川・東京期米・大阪期米・各地期米・商品(十三日)

[illegible]

米期 正米高を好感 新値に躍進 東京筋手當旺盛

前場 正米體に活氣ついて來た相場は今朝は東京及び阪地の上放れを受けて益々買氣を燃り當八圓二錢中出來ず先八圓五十錢と强硬に寄付き二節は更に五十五錢と吹き上げこの邊買方の利喰急ぎにも悩みしも東京や阪地が飽まで穩健なる步調を維持されて居るので買方中には嫌氣づいて買退く者現れ引際は五十五錢から七錢と更に躍騰を演じ五十六錢と底意强硬に前場を大引した

後場 前場强調のあと各地の堅調を眺めて當八圓一錢中八圓三〇錢先は八圓五七錢と一丁高に寄附きあと穩健商狀であつた

鮮米入注增

今回の反撥は正米高が原因である事は云ふまでもなく東京の如きは近縣地廻り米の賣物杜絕に依り實需筋は慌てゝ各地に買物を殺し大阪にかける買方筋の受米に火がつき飛ぶやうに賣れ出したと云ふ事であり又朝鮮米に對しても東京向きの米は何れも四五十錢以上高く買進んで來ると云ふ樣になつてゐる

東京國債反撥

新規材料は依然乏しいが賣物一巡模樣に押目狙ひの買物が嵩んで內國債は五錢乃至十錢方買はれ外貨債は急反撥を告げ佛貨三十錢見米貨六分半一圓九十錢高五分半二圓八十錢高と昂騰を演じ▲甲五分利一〇二、八五▲一回四分利不申▲二回四分利不申▲佛貨四分利一八六、六〇

實物前場

▲朝鮮製錬一四圓七▲合同油脂新三一圓丁▲エタバイ新一五圓二▲日本石油新一五圓八▲月島機械三三圓一▲東亞殖產八圓一▲日滿アルミ一九圓八▲滿洲セメント一一圓一(出來高三〇)

◇…東京株式長期(前場)

[illegible]

山本株式現物店 京城府明治町一丁目

山源株式日報

鮮米消費增加

この頃鮮米程高く望手の多い事は無論東京方面からよく買物を漁らす事に起因するは云ふまでもなく一面には滿洲粟は北滿の凶作に依つて更に一段の高値は免れ難き情勢となつてゐるに至つてゐるさうして產地は中農以上の賣惜みに依り籾の如きは一斤が七錢六厘から檢査品は八錢以上を唱へ現下の正米相場から採算すると二十八圓三四十錢にも該當すると云ふ成行きであるから茲當は定期としても正米高に牽制されるとみる

東京筋買漁る

定期は何所も新高値に吹き上げ保合上放れの觀を呈するに至つたがこれが原因は東京に於ける正米振れがその動機にして東京方面から賴りに正米の買注文が入込み赤神力米の如きは二十七圓八十錢から九十錢にも買進むと云ふ强硬振りであるから從つてその正米より割安にある定期としてはこの邊未だ高値を追ふの外なき狀態にあるが然し今回の正米高は只東京の品薄に依るもので阪地の如きは在庫米の潤澤に依り依然買氣薄である、して見るとこの正米高も東京筋買附けが行はれる間の事でその買附けが一巡すむと伸悩む事になるものでないかと觀測せる者も多い狀態である

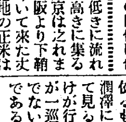

水は低きに流れ品は高きに集るで東京は之れまで大阪より下鞘を叩いて來た丈け產地の正米は割高の阪地に吸集され賣當筋は品薄に稍々慌て氣味らしい▲お蔭で久しく賣れなんだ仁川の正米も大に活氣づき江戶ッ兒向きの丸神力米の如き標準相場から見ると七八十錢も高く賣れると云ふ素晴らしい景氣を見せてゐる▲斯ふなると二三日前まで米弃れにショボケ込んで居た買方がそれ見たかと威張り出すのだから賣方も堪らない▲然し時は未だ春米の天地である迂かり調子に乘つて高値を飛びつくと天井を掴む事にならぬとも限らぬので買方も茲許注意が肝心である▲注意と云へば某氏が丸仁管內の正米事情を調査せし所に依ると昨今產地の出廻り薄は決して出過ぎではなく農家の持米は未だ豐富であるが昨年籾の長期貯藏がボロイ儲けをしたので中農以上には思惑が流行して農業倉庫は何處も滿庫を呈し野積みにして金融をつけて居る箇所も尠なくないと云ふ事である▲して見ると今後の正米界はさう何時も柳の下に鰌はいないと云ふ結果に至らなければ幸甚だ

產地在米豐富

產地正米の情勢に付き米倉會社高橋仁川支店長の最近丸仁米管內一體を調査せし所に依ると例年より幾分出廻を唱へて居たのは京釜線の鳥致院平澤附近丈けで其他は何所も未だ半分以上は殘つてゐるといふことであつたさうして之等の米は昨年籾の長期貯藏で旨く儲けたので農業倉庫に悉く保管され倉庫の尠ない所は野積みにして金融をつけて居る所も多く最近產地の出廻りが著しく減じたのは主に夫が爲めで田舍に於ける籾の相場は仁川と大差なき狀態だといふ事であつた

仁川(續騰) 丸仁三等二十七圓九十錢四等二十七圓六十錢不合格米廿五圓一等白米十一圓七十四錢籾上物七錢六厘五毛並物七錢五厘五毛で何れも品振れと定期の引締りに前日より二、三十錢の騰貴である

釜山(硬化) 出廻り四千五百叺期米の奔騰に現物、先物を通じて注文殺到し移出筋の買氣煽りせがあつた唱へは廿錢方硬化した今朝は二千二百六十四叺の好手合角ヲ三等二十八圓十錢四等二十七圓八十錢一等白米十一圓八十二錢

大邱(反撥) 期米の好轉を眺め人氣は小康に復すると共に關門筋の入注散見され市況は廿錢方急反撥角ヲ三等二十七圓七十錢四等二十七圓四十錢一等白米十一圓八十錢

群山(昂騰) 今朝出廻り十五輛積雪と期米の續高で先高人氣濃厚となり手持の態度强硬で不賣作らも人氣昂進唱へは二十五錢方昂騰改ク三等二十七圓九十五錢四等二十七圓七十五錢一等白一一圓八十錢

木浦(急騰) 產地賣腰頑强の折柄期米の騰勢に刺戟され人氣好轉し二十錢方急騰丸木三等二十九圓六十錢四等二十九圓四十錢一等白米一一圓三十錢

南浦(堅調) 定期の强調を移して賣物殆んど見るべきものなく一方買氣筋が狼狽的に買進んだので三十錢方急騰した丸ナ三等二十八圓五十錢四等二十八圓三十錢一等白米十一圓八十錢

各地籾市況

▲京城上七錢五厘中七錢四厘下七錢二厘▲仁川上七錢六厘五毛中七錢五厘▲釜山七錢九厘中七錢八厘五毛下七錢五厘▲大邱上七錢六厘中七錢五厘五毛▲群山上七錢五厘中七錢四厘下七錢三厘五毛▲木浦上七錢八厘七毛中七錢七厘下七錢六厘七毛▲南浦上七錢八厘中七錢五厘下七錢五厘

京城綿糸布 13

三A	一六八、〇〇	太エ	一一
錦龍	一六六、〇〇	金剛山	一三三、〇〇
長鼓	一六八、〇〇	煙管	一五三、〇〇
葉錢	一六〇、〇〇	犬首	一六一、〇〇
花龍	[illegible]	飛犬	九、五〇
世榮島	八、四〇	月雁	九、〇〇
既良	一〇、五〇	改良	九、二〇
金九	[illegible]	公會堂	[illegible]
金明太	[illegible]	竹	[illegible]
桂	[illegible]	双鳳	[illegible]

株米相場極意 全 無代進呈 東京日本橋區江戶橋二ノ七 大興社

朝鮮郵船定期出帆 (◎印旅客低廉 船中食事附)

北鮮 横濱直行 ◎第十七眞盛丸 羅津三日 雄基五日 淸津六日 門司・コース
△喜美丸 羅津十日 雄基十二日 淸津十三日
北鮮 東京行 長壽山丸 雄基七日 淸津八日 元山十日
盛京丸 雄基三日 淸津三日 元山三日
◎急行船 關門・名古屋・淸水
西鮮 東京行 △江原丸 仁川七日 群山九日 木浦十日
△咸鏡丸 仁川六日 群山一日 木浦十日
北鮮 名古屋行 漢城丸 雄基二日 淸津三日 元山五日
◎陸軍輸送部御用船
北鮮 大阪行 立神丸 雄基七日 淸津六日 元山二日
榮江丸 雄基五日 淸津五日 元山二日
佐賀丸 雄基九日 淸津十日 元山十日
西鮮 大阪行 ◎南部線 漢江丸 仁川七日 群山七日 木浦八日
櫻島丸 仁川三日 群山三日 木浦六日
◎北部線 慶州丸 仁川一日 群山二日 木浦四日
漢江丸 日鎮南浦九日 仁川十二日
敦賀行 慶安丸 雄基十日 淸津十二日 元山十四日
新潟・伏木七尾行 長白山丸 城津五日 淸津七日 雄基八日
鹿兒島・三角行 錦江丸 仁川二日 群山四日 木浦五日
上海行 ◎博多直行船 淸津丸 大連二日 仁川三日
平安丸 仁川十日 鎮南浦 日
靑島行 會寧丸 仁川十日 鎮南浦 日
大連行 錦江丸 仁川六日 大連 日
浦鹽行 漢城丸 元山三日 淸津 日
日本郵船定期出帆 △右ノ外臨時船ヲ配船致シ 腹ノ潤澤ヲ受計ヒ居リマス
歐洲行 照國丸
桑港行 秩父丸
濠洲行 北野丸
京城南大門通り五ノ一 朝鮮郵船株式會社 代表電話本局四一九五番
釜山支店 大倉町 電話四〇一三番
元山支店 海岸町 電話長一三四番
仁川出張所 港町 電話長三五一番
京城代理店 朝鮮運送會社 電話本局四七〇〇番
仁川代理店 朝鮮運送會社
群山代理店 群山運送會社
木浦代理店 朝鮮運送會社
釜山代理店 大池回漕店
元山代理店 朝鮮運送支店
城津代理店 朝鮮運送支店
淸津代理店 國際運送支店
基代理店 國際運輸支店

阿波共同汽船出帆
威海衛、芝罘、大連行 利通丸 二月十二日午後 二月十四日午前 時入港 時出港
威海衛、芝罘、大連行 第三共同丸 二月十五日午後 二月十七日午前 時入港 時出港
大連、天津行 長山丸 二月十三日午後 二月十四日午前 時入港 時出港
◎朝鮮鐵道局主要驛ニテ乘客切符發賣並ニ手荷物取扱仕候
乘客案內所 ジャパンツーリストビユーロー京城三越支店內
代理店 仁川海岸町四 野口商會 電話二四番・一三七番

京城日報
朝刊 本紙朝夕共二十頁
京城府太平通一丁目 合資會社 京城日報社

登録商標 清水式無砂精米麥機

天下唯一

特許最新型の特長
一、能率倍加
一、搗減半減
一、胚芽好適
一、發熱皆無

(説明書進呈)

陸海軍御用 鐵道省 農林省 東京府 東京市 御用達

製造發賣元 東京市神田區五軒町三 合資會社 清水商會 電話下谷(83)一六八〇番・九三四番
代理店 京城府黄金町一丁目 泰明商會京城出張所 電話本局三三〇一番

704

タバコのみの 齒磨スモカ

スモカは 主として喫煙家の齒磨です 故にスモカを使へば黒い齒のヤニがおき取れます そして喫煙家ならずとも誰もの齒を純な白さに輝かします スモカは過度の喫煙から來る 口中の荒れ！ 臭ひ！ 食慾の不進！ それを防いで口腔を常に正しい状態に置きます スモカの粉末には適度の潤ひを與へてあります それは無駄な散亂を防ぐためです 一人一罐の使用量は約一ヶ月強 それ以上の消費は 濫費です！

煙草化粧品 藥店にあり 定價十五錢

角耳式 ゴムベルト
ハイフレックス
チュニアー
コマンダー
ヒーロー
在庫豊富 湯澤商店 京城府岡崎町九 電話龍山五九八番

日本共立火災保險株式會社
資本金五百萬圓
一、當會社は確實を主旨とし御便利に業務御取扱可申候
一、當會社は損失を公平且つ迅速に支拂可申候
一、電話又は御一報次第社員參上可仕候
本社 東京市京橋區銀座西六丁目三番地五 取締役會長 原 / 專務取締役 原錦吾
京城出張所 京城府本町三丁目三九番地(電話本局長一五八六番) 出張所長 三鍋才次郎
鮮内代理店所在地 京城、仁川、水原、清州、忠州、公州、大田、江景、鳥致院、全州、群山、裡里、大邱、金泉、浦項、晉州、釜山、馬山、光州、木浦、麗水、沙里院、平壌、鎮南浦、新義州、海州、元山、咸興、羅南、清津、城津、會寧、雄基

設備完全なる專門店
高級 アート萬年筆
金一圓五十錢以上二ヶ年間保證付
米澤萬正堂 京城本町

朝鮮語講義錄
定價月六十錢、三ヶ月一圓七十五錢、六ヶ月三圓四十錢全期(一年)六圓五十錢(全部印刷済につき幾月分にても同時に發送することを得(内容見本進呈)

鮮和新辭典
判り易く持ち易い輕便な朝鮮語の辭典で收語三萬餘に達す。三六版九百頁、總クロース類表裝、朝鮮語に志す者の不可缺なる好指南書、定價三圓、送料二十錢

日鮮單語對譯集
本書は國語より朝鮮語を捜むる唯一の朝鮮語辭典であつて内容簡明に、携帶便に、價も亦至廉である。四六版三百頁、定價一圓、送料十六錢

警察官朝鮮語教科書
上、中、下、附錄の四冊一組、定價四圓、送料五十錢 本書は朝鮮總督府警察官講習所の推奨本にて、警察官講習所本科生、講習生を初め全鮮二百餘の警察署、刑務所等の教科書又は參考書として指定されて居る、現任警官は固より、警察官、看守等を志す者の不可缺の書籍である。

中等學校朝鮮語教科書
本書は内地人生徒に朝鮮語を教授する中等學校の教科書にて夙に高等商業、高等農業、法學專門を初め各地の官公立師範學校、公私立商業學校等の教科書として採用されて居る。(昭和四年三月二十七日總督府檢定済) 定價上下各八十錢

わかり易い朝鮮語會話
從來、内地人に取り比較的學習困難とされて居る朝鮮語を「わかり易く」初歩一般的知識を習得せしむべく平易簡明に講述し昭和五年度總督府改定諺文綴字法に準據し編纂したものである。定價一圓、送料十六錢

朝鮮語受驗者必携
總督府の朝鮮語獎勵試驗受驗者の爲め各般の事項を詳述したるもの、附錄に試驗官の「受驗者の心得」を附す。定價一圓、送料十六錢、受驗者無二の好伴侶也。

朝鮮語試驗問題並譯文集
本書は大正十年總督府朝鮮語試驗制度開設以來の試驗問題を蒐集し、之に正確なる譯文と、懇切なる註釋を加へたもので將來受驗せむとする者の缺くべからざる好參考書である。附錄に試驗一覽表を附す。定價一圓、送料十六錢

普通學校朝鮮語讀本卷一譯解
普通學校朝鮮語讀本卷一を對譯すると共に、諺文改正綴字法解説を附せり。定價送料共三十四錢、其他纂近高等朝鮮語自習書(送料共九十六錢)普通學校朝鮮語讀本卷二譯解(送料共五十六錢)同卷三譯解(送料共五十六錢)等あり

中等朝鮮語講座
本書は第三種受驗準備、三種合格者にして二種一種に向はむとする人々の爲め講義中のものにて中・高朝鮮語講究機關として大に歡迎されつつあり。定價月額六十錢、三ヶ月一圓七十五錢、六ヶ月三圓四十錢、全期即ち一年分六圓五十錢

京城太平通一 朝鮮通信社内 朝鮮語研究會 電話(光)一六〇六番 振替京城七六六番

新光社版
最新寫眞科學大系
一ヶ年完了・各冊讀切
豫約募集
實物の燦然たる出來榮え
この見本

第一回配本 愈々出來

寫眞藝術・商業寫眞・新聞寫眞
福原信三・井深徵・佐々木信暲著 (總紙數百八十餘頁)
新聞寫眞は斯界の第一人者が一々實例を擧げて其實際を詳述さる 商業寫眞は廣告用寫眞の特殊技法を説き内外の名作實例を紹介す 寫眞藝術は從來の難解を避けて而も誰にも其奥殿を開いた名著作

赤外線寫眞
理學士 深崎透著 (總紙數百四十餘頁讀切)
近時流行の赤外線寫眞の全知識を玆に盛り上げて餘すなき完璧篇

實物及び内容見本は全國書店百貨店寫眞材料店にあり

いよいよ出た。非常なる苦心の賜である。誰しも一見して惚れ惚れする出來榮えだ。多年高級書出版と科學書の發行に於いて斯界隨一の自信ある弊社が、是ならばと満足する良心的處産である。執筆者の權威、編輯の堅實、印刷の清麗、諸彦も是ならば必ずや御申込を躊躇されまい

配本 菊版三百廿頁(毎回二冊乃至三冊)を一つの函入として、毎月一回づゝ配本する。
會費 毎月金二圓づゝとし、一ヶ年廿四圓となる。外に申込金等は不要。送料は發行所直接申込の場合のみ必要で、一冊卅三錢
〆切 本年二月末
申込所 本社又は全國各地書店百貨店書籍部寫眞材料店に申込まれよ！

果せるかな！壓倒的好評、配本と同時に暴風の如き申込殺到！

此の絶對特色・最寄書店で實物を見よ

(1) 權威ある執筆大家 執筆者の選定は本大系の最も意を用ひた處で、即ち各執筆者は我國の現在に於て求め得る最高の權威者であるのみでなく、何れも各執筆項目に對する最適任者であることを誇るものである。

(2) 最新の學理と技術 寫眞科學各部門の輓近の急激なる進歩には唯々驚嘆の外はない本大系はアップ・ツー・デートな是等學術の精髄と其應用とを悉く之を網羅することに勉めた。しかも徒らな冗漫を避けて學理と應用との精髄を傳へ其の急所を會得せしめることゝした。

(3) 編輯上の一大特色 本大系の目的は其の名の示す如く寫眞科學を實技に應用せしめ得る點にある。從つて本大系は理論的に透見し得せしむるのみでなく從來行はれてゐる講座式出版物と異なり讀に便ずる事とした。

(4) 豐富なる寫眞と圖版 各卷とも豐富な寫眞及び圖版を挿入した。何れも各執筆者が心血を注いだ苦心の産物で、しかも獨特の編輯法によつて本文と連絡を保ち適當な處に挿入されてあるから、本文の理解を助ける上に如何に甚大な効果あるかは喋々するまでもない。

(5) 獨特の鮮麗なる印刷 本大系は印刷に最も力を注いだ。全卷悉くアート紙を用ひ、活字は全部新鑄九ポイントにより、印刷は現代が許す最高技術を應用してあるから、挿入の寫眞及び圖版の如きも鮮明正確を極めてゐる。

(6) 内容の充實空前の廉價 本大系は一回三百二十頁、一頁に一千餘字を包容する充實さで、然も比類なき高級專門書を空前の廉價會費を以て頒ち得る事は本社の大いなる誇りとする處である。

斯界の權威を總動員したる執筆者の一部
京大教授 理學博士 山田幸五郎
阪大教授 工學博士 宮田道雄
東大教授 工學博士 山口圭次
大阪工試技師 工學博士 龜山直人
理化學研究所 理學博士 山部敷吉
富士寫眞フイルム技師 理學博士 櫻井季雄
東京高藝教授 工學士 森芳太郎
理化學研究所 工學士 鎌田彌壽治
六櫻社技師長 福島信之助
東京電氣技師 工學士 江頭春樹
工學士 關重廣
工學士 岡田哲郎
東京寫眞專門學校教授 秋山徹輔
東大助教授 醫學博士 中泉正德
東大講師 工學博士 志村繁隆
東大教授 工學博士 厚木勝基
京大教授 醫學博士 舟岡省五
金屬研究所 理學博士 加瀬勉
理學士 深崎透
オリエンタル 鈴木陽
理學博士 武田久吉
東京工大教授 理學博士 植村琢
北帝大理學部 理學博士 吉田正太郎
東朝寫眞部員 佐々木信暲
陸軍航空兵大佐 丹羽長道
陸軍工兵大佐 木本氏房
海軍寫眞技師 金澤重威
資生堂寫眞部 井深徵
東京高等工藝學校教授 長口宮吉
アサヒグラフ 淺美右一郎
文學士 伊奈信男
資生堂寫眞部 盛岡勇夫
東大教授 工學博士 岸田日出刀
東京高等工藝學校教授 伊東亮次
新興キネマ 牛原虚彦
松竹キネマ 佐々木太郎
P・C・L・技師長 增谷麟
P・C・L・技師 峰尾芳男
工學博士 栖原豊太郎
早大教授 工學博士 原田政太郎
工學士 丹羽保次郎

懸賞寫眞募集
賞金 一等一名 一〇〇圓也 二等二名 五〇圓宛 三等五名 一〇圓宛 四等十名 五圓宛
畫材 自由
型體 カビネ以上、引延し自由枚數制限なし
締切 來る三月十五日
詳細 「最新寫眞科學大系」の内容見本にあり
▼奮つて應募せよ！

振替東京四三二〇 東京市神田區錦町一 新光社

優秀國產品
シオノアスピリン錠
感冒・頭痛・齒神經痛

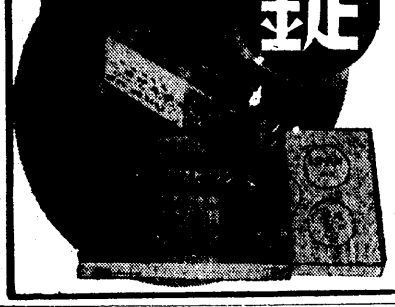

シオノ獨特の純良製品にして從來のアスピリンと異り解熱、鎭痛作用顯著にして、絶對に醋酸臭並に胃障害なき極めて優秀なる國產品なり。

價格(低廉) 五錠・二〇 二十錠・五〇 全國各藥店に有

發賣元 株式會社塩野義商店 大阪市東區道修町 東京日本橋區本町 京城府黄金町

御注意 御購入の際は必ずシオノアスピリン錠と御指名を希ふ

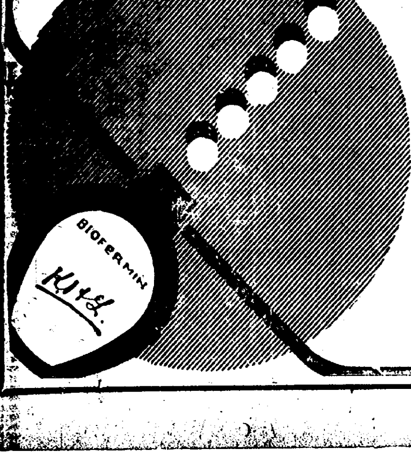

腸疾患 治療と豫防に ビオフェルミン

腸内殺菌作用と整腸消化作用

強力乳酸菌及び糖化菌を含有するビオフエルミンの服用は、腸内有害細菌を死滅せしめ、腸機能を調整せしむるほか、腸管の消化を催進せしむ。現今腸疾患に對し治療及び豫防劑として醫界に賞用せらる。

適應症 急性及び慢性腸カタル
釀酵性下痢、消化不良、鼓腸、常習便秘、小兒下痢、綠便、脚氣、腎臟炎 動脈硬化症、老衰現象に奏効す。

官公私立大病院御常備
陸軍藥局方外指定藥品
粉末と錠劑……全國藥店にあり。

發賣元 株式會社武田長兵衞商店 大阪市道修町
製造元 株式會社神戸衞生實驗所 神戸市二番町

35—147(O)

政府を信頼して 總豫算案を可決す

政友會より質した上で 衆議院豫算總會(最終日の十三日)

【東京電話】爆彈動議後始末問題に絡んで紛糾を重ね、その間幾度か解散の危機を傳へられ、一方政友會の分裂をも噂され、政府、政友會間の肚の探り合ひと裏面工作に日子を費し漸く審議を終つた尨大な廿二億圓の昭和十年度一般總豫算及各特別會計總豫算を鵜呑みにすべき衆議院最終の豫算總會は十三日午後一時八分開會總豫算案を可決して午後二時散會し、一先づ圓滿にケリをつけた

開會冒頭 砂田委員長 豫算分科會は終了しましたが、恒例により此の際簡單なる質問を許しますと島田俊雄氏(政友)の質問を許す

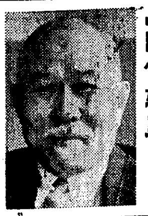

島田俊雄氏(政友)

餘りにひどい 値切り方 政友不滿を並べる

去る五日の本總會に於て委員長を通じ政府に要求致しましたことに對し、九日政府の申出でにより分科會の進行中特例を設け政府より言明があつたが、當時我々は政府部内の意向に關し仄聞するところにより、政府が極めて重大なる決意をなされたものと考へ、謹んで首相の言明を聽いて散會したのであるが、その際の首相の言明を速記錄に徴して考へたところ、要するに首相の言明は我々が臨時議會以來また本會議殊に本委員會に於て種々質問したところに對する答辯としては甚だ意味をなさざるところがあると考へる、政府は豫備金一千五百萬圓を增額し匡救に支出するといはれるが、吾々はこの金額の提案に對して首肯出來ぬものがある

臨時議會にて東君が發言した時は九年度分に三千萬圓、十年度分に於て一億五千萬圓、合計一億八千萬圓を十年度追加豫算に提出すべきことを含んでゐるのである、然るに東君の發言の點に鑑みても、また私が本會議冒頭に於ても、この金額の根據は十分說明してある、唯この金額は相當の金額を提出されるか否かは政府としても種々事情があるものと諒承して居るが、この熱烈なる要求に對し僅か千五百萬圓といふ金額ではそこに著しい距離がある

我々は國家のためにも甚だ不滿の意を表せざるを得ない、而もこの金額を第二豫備金の增額として出されることは極めて不可解である、この金額は我々の要求する主旨に使用されざることは明白で、この方法の法律的疑義についてはこれが案として提出された時に十分質したい、要するに我々は政府の去る九日の言明は我々の求めたところに對し何等意味をなさない言明であることを茲に申述べて置く

岡田首相 島田君の質問にお答へします

第一の財政調整交付金については之を要求するの聲多くその事情を諒とするも、關係するところ極めて廣範圍であるから政府は追つて深く考慮したい、内閣審議會が出來たら直ぐ審議を進め成るべく早く結論を得たい、次に匡救事業災害對策であるが度々いふ如く實情に即し眞に必要なれば將に用意せんとする第二豫備金をこれに充て、又東北振興調査會で審議の上必要ならば今議會に追加豫算を提出したい、審議を俟たずに急施を必要とすれば矢張り實情に即してやりたい若し豫算に不足を告げれば臨時議會を開くことになると思ふ

豫算不足の際は 臨時議會を召集 萬事は實情に即して行ふ 岡田首相の重大言明

島田氏(再質問) 首相のお答へはその主旨についてはいはれたが、金額については何等ふれなかつたことを遺憾に思ふ、重ねて數字を以て示されるやうお尋ねする、なほ地方財政調整交付金の問題についてはは出來るだけのことをさるゝといはれたが、目前に困つて居る者に對しては、これは極めて緊要なことであるから、その間の繋ぎとして何を行はうとするか、この點を重ねて明かにされたい

首相 金額言明はまだ出來ぬ

地方財政調整交付金は何とかしたいとは考へてゐるが研究の結果どうなるかは今いはれない、その間の繋ぎを如何にするかは政府の出來得る最大の力で最善の處置をとりたいと思つてゐる、金額を擧げて言明せよといふことであるが、政府は目下種々調査研究中で結論を得て居らぬから、この場合金額を擧げてお答へする譯には行かぬ

島田氏 今議會の會期に未だ四十日を殘してゐる、我々は政府に對しこの會期中に首相の只今の確信に關し質さねばならぬ機會があると思ふ、この際私は概括して政府の辯明は我々の期待に副はざるものである、併し政府の執らんとする所は院議の動向に副ふやうな片鱗を示し

軍部兩相の 冷淡攻擊 農村問題に努力が足らぬと

特にこゝに一言して置くが本委員會に於て政府の豫算案には偏重がある、軍部豫算は已むを得ずとするも、産業關係の豫算は極めて不充分であり、このことは陸相、海相も共に認め現狀の國防豫算を削くことは不可能であるが、將來農村を救ふといふ意味でこれが閣議にて問題になるやうなことがあれば、國防豫算を犧牲にせざる範圍に於て十分努力しようと言明されたことは天下萬人の認め得るところである、然るに過般の閣議に於て軍部兩相が如何なる發言をなされたか、私はこゝにこれを追窮するのではないが、過般の閣議が自分の所管でないから努力しなかつたといふならこの言明を裏切るものであり、而も兩相が努力された結果が一千五百萬圓の增額に過ぎぬとすれば、私は農村關係の問題に關する軍部兩大臣の努力の足らざることを甚だ遺憾とすることを申上げて置く、將來若し軍部が銃後の農村問題に對して誠意なく、努力せずといふ者あらばその責任は斯かる言明をなすに至つた現內閣にあることを判然させて置く

政府の眞意を 更に質す

政府は地方の窮狀に對しては實情調査の結果を待ち、また東北振興に關しては東北振興會の調査の結果を待つて然るべく善處されると言明したが、その調査の結果がどうなつたか、また地方財政調整のため交付金を與へるといふ問題に對して政府は恒久財源がないから直ちに實現は出來ぬが考慮して置くといはれたがその結末はどうなつてゐるか、我々は地方の窮狀に鑑み臨時議會に於て緊急動議を提出しその後屢々これに對する政府の眞意を質したに對し、政府は顧みて他をいはれた、これでは我々は本豫算に對する吾々の態度を決定するを得ない、故に我々の態度を決定するためにこゝに左の事項につき質問したい

一、財政調整交付金につき政府は如何に考へてゐるか、非常時の首相として淡泊にこれに對する態度を率直に示されたい

一、災害對策及び匡救事業の打切りに伴ふ善後處置をどうされるか、現に困つて居るものがあつても調査會を設けて調査してからといはれるか

一、我々が年來主張し來つたところは現に提出された豫算で不足を告げた塲合、政府は如何なる處置を執られるか

以上の點について政府の所見をはつきり示されたいと質問すればこれに答へるため

民政側では 無條件贊成 國同は贊否を留保

を認める、勿論我々に豫算を修正して增額し得る權限があれば修正するに躊躇しないが、權限がないから一應政府の誠意を認めてこの豫算に贊成すると述べれば、傍聽席の政友會强硬派議員からは盛んに『休憩々々』の聲起る

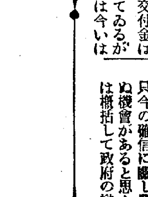

大口喜六氏(政友)

私は十年度豫算案については協贊を與ふべしと考へる、併しながらこの豫算案は何と云つても軍事豫備重たることを免れない、然るに政府は第二豫備金を一千五百萬圓增額するといふ、これは金額からいふと片鱗中の片鱗であるに過ぎないが、豫備金を設定した時は八百萬圓であり當時これが内閣の總意であつた、今回これを追加せんとするのは當時の政府の總意が誤つてゐたといふことを認めたことになる、政府は今回この誤りを訂正しようとするのであるから、その處置に政府の誠意のあること

大口氏 續いて、たゞ今後政府は政策を樹立して善處すべきことを望むが、この點については本會議に論議を保留する、なほ台灣自治制については今後禍根を殘さぬやう萬全の注意を拂ふべきことを一言して置きたいと贊成意見を述べ、次で清水留三郎氏(民政)は意見を本會議に讓つて簡單に贊成意見を表し、又高橋壽太郎氏(國同)は贊否を留保して本會議に讓る旨を述べ、最後に杉山元治郎氏(第一控室)は農村豫算不充分の所以を以て反對論を述べ、斯くて砂田委員長討論終結を宣し、採決に入り大多數を以て三件ともに可決、午後二時三十六分散會

一、昭和十年度歳入歳出總豫算案
一、昭和十年度各特別會計豫算案
一、豫算外國庫の負擔となるべき契約を爲すを要する件

を一括討論に移り通告順に依り

衆議院

颱風一過す 豫算案はけふ貴族院へ 政府愁眉を開く

【東京電話】明年度豫算は愈よ十四日午後一時より開會の衆議院本會議に於て原案通り可決され、貴族院に継付されることとなつたが、一時は解散の危機まで傳へられた政局もこれに依つて前途平穩の見込み立ち、政府も愁眉を開くに至つた、而して今後は衆議院に於ては臨時利得税法案外政府提出の重要法案並に床次遞相の五十萬元事件等をめぐつて、政友側より可成り手强い糾彈が行はれるであらうが、豫算案通過後の衆議院は大體中休みとなる形である、從つて政府としても突發的問題に對する憂は寿ろ尠しつゝあるが、大體樂觀的である、たゞ貴族院に於ては豫算案を初め爆彈動議に對し第二豫備金增額問題や台灣自治制問題、教育制度改革問題、綱紀問題等に關し弱體内閣に對し反感も加はつて相當喧しい議論が行はれるものと豫想され、政府も後藤内相、兒玉拓相及び貴族院出身の政務官を介して專ら諒解工作に努めてゐるが、貴族院の性質上豫算案初め政府提出の諸法案に關聯して貴族院對政府の關係が重大なる危機に直面するやうなことは先づあるまいと觀測されてゐる、斯くて今期議會もこゝ當分中間的無風狀態を續け十年度追加豫算案が提出さるゝ頃多少の波瀾を生ずるであらうが、既に颱風一過の觀が極めて深い

貴族院

低氣壓襲來か 政府の弱腰に反對多し

【東京電話】政府提出の明年度豫算案に關する論議は愈よ貴族院に移つたが、豫算案に對する貴族院大體の形勢は爆彈動議を中心としての政府對政友會間の妥協工作の成立については研究會、公正會共に政府の態度が軟弱なため一千五百萬圓の追加增額となり、こゝに法制上の疑義を生ずるに至つたと同時にこれは現下内外の非常時に服に對處する政治的信念の缺如せる證左であるといふ强硬なる反對意見が擡頭してをり、政府は相當苦境に立つに至るであらうと見られてゐる即ち本會議に於ては菊池武夫男(公正會)青木才次郎氏(交友俱樂部)の質問通告あり、鵜澤總明氏(交友)も例の人權蹂躙問題で司法當局に肉薄する筈であるが、豫算總會では公正會の小畑大太郎男、深尾隆太郎男等が質問戰を展開せんとしてゐるから、論戰の成行は大いに注目すべきものがあらう

衆議院 本會議 日程を延期 直ちに散會

【東京電話】休憩後の衆議院本會議は午後一時五十五分再開されたが、青木雷三郎氏(政友)の動議により日程を延期して直ちに散會

たものと諒解して、この場合これ以上の質疑應答を重ねず、私の質問を終りたいと思ふ

砂田委員長質問終了の旨を宣し、續いて門田新松氏(政友)外各分科會主査より分科會の經過報告あり、終つて

萩原拓務省管理局長 咸南知事より榮轉の挨拶に十三日來社

辭令 【東京電話】
朝鮮總督府産業技師 中村佐太郎
依願免本職

東西南北

英國皇太子エドワード殿下の御持ちになつてゐる一切の肩書と、そのフルネームを書込んだ名刺を見たとした?

▲先づ第一にその貴族稱號にしてからが、ウェールス公爵、チエスター伯爵、コーンウオール公爵、ロスセー公爵、キャリック伯爵、レンフリュー男爵、ザ・アイルズ卿、ウインザー内府、樞密院顧問官、スコットランド議員▲だし、その稱位が又大變▲ガーター章勳爵士、シスル章勳爵士、聖パトリック章勳爵士、印度大星章、聖ミカエル並に聖ジョージ章、印度帝國大章、ヴイクトリア大十字章、英帝國章、陸軍十字章等▲更に其官位をいへば▲本年正月親任された陸軍元帥、海軍元帥、空軍元帥、の外に英皇帝侍從武官、ウエールス近衞步兵大佐、第十二槍騎兵隊長、ミドルセックス聯隊長、コンウオール公爵步兵隊長、シーフオース・ハイランダース隊長、ロイアル・ウエールス辯穀隊長、南ウエールス國境兵隊長、レンスター聯隊長、ローヤル・ウイルトジア義勇騎兵隊長、合同王國見習士官隊長、義勇商船並義勇漁船隊司令官▲さうしてその後につく御名前が▲エドワード・クリスチアン・ジョージ・アンドリユー・パトリック・デヴイッド殿下

夕刊後の市況

◇……大阪短期引跡
大新 八五圓丁 不變
鐘新 一二一圓四 不變
日産 九四圓丁 二安
新東 一三六圓丁 不變

◇……朝取短期後場引
朝取 | 引 高 安
朝新 一〇七、四 一〇七、八 一〇七、三
大新 八〇、八 八〇、八 八〇、〇
新東 一三六、三 一三六、四 一三四、五
日産 九四、一 九四、二 九三、五
安取 八、三 八、三 八、三
日魯 六四、〇 六四、〇 六三、〇

◇……大阪短期後場引
引 高 安
大新 八五、〇 八五、四 八三、七
鐘新 一二一、四 一二一、四 一一九、七
新東 一三六、〇 一三六、一 一三四、二

◇……各地期米後場引
鎭南浦 二八、九五 下 二八、九
名古屋 二〇、九六 金 二〇、二九
熊本 二九、二三 禪 二八、六四
大阪最終氣配 三二 不變

實物後場

▲東北鑛業三圓三▲大陽産業六圓丁▲龍山工作新一二圓五▲東京電燈三九圓二▲日本鑛業四六圓丁▲富士木材四圓八▲朝日釀造一三圓四▲三菱鑛業新六〇圓三▲川崎コークス三二圓五(出來高四一〇)

◇……橫濱生絲後場引
當 六〇九 先 六四二

日本側委員會の 設置を喜ぶ 滿洲國外交部聲明

【新京十三日發國通】治外法權撤廢の問題に關し、十三日外交部は左の如き聲明を發表した

我國に於ては治外法權撤廢の問題を研究調査するため、日本側に關係各當局を網羅した有力な委員會が外務省内に設置されたといふ報道は我國にとつて眞に欣快に堪へない所である、治外法權撤廢は我國の健全なる發達を期する上に於て是非とも解決を要する重大問題であつて、我政府に於ても建國當初より至大の關心を有し來つたが、これが實施のためには何よりも先づ日本が安心して撤廢をなし得るやうに、國內施設の改善充實を圖ることが最大要件と認め諸機關の改良に現に最大の努力を傾注してをり、また、治外法權撤廢後に於る日本人のための諸施設についても種々考慮が拂はれてゐる狀態である、右に加ふるに治外法權撤廢準備に關する有機的綜合的の計畫を立案審議するため委員會が設置せられてをり今回の日本側の委員會と相對應して今後一層の機能を發揮するものと思はれる

滿洲國治外法權 撤廢委員會を設置 外務省を中心として

【東京電話】滿洲國の治外法權撤廢に關し、外務省は滿洲國の制度の整備を待つて出來る限り早く撤廢することに方針を決定し、既にその具體的方法につき調査研究を急いでゐるが、滿洲國も明年度豫算中に治外法權撤廢の準備費として七百萬圓を計上して準備工作を急ぎつゝあるので、外務省としてもこれに對應する調査研究を急ぐ必要あり、省內に滿洲國治外法權撤廢に關する委員會を設置することとなり、十三日正午より外務次官邸に於て第一回協議會を開き種々懇談の後、午後二時散會したが同日は初顏合せのことゝて具體的問題には入らなかつた、委員會の編成は左の通り

▲委員長 重光外務次官
▲委員(外務省)桑島東亞局長、來栖通商局長、栗山條約局長、(法制局)森山第一課長(對滿事務局)川越次長(陸軍省)永田軍務局長(司法省)大森民事局長、木村刑事局長
▲幹事長 栗山外務省條約局長、幹事外務、司法、對滿事務局關係各課長

日滿ソ境界の 不防備を提唱 外相がソ聯大使に

【東京電話】駐日ソヴエート大使ユレニエフ氏は十三日午前十一時外務省に廣田外相を訪問し、日ソ間の全般的問題に關し懇談を遂げ午後零時半外務省を辭去した、會談の内容は嚴秘に附されてゐるが北鐵讓渡交渉案文起草中の事であり、ハルハ廟問題が導火線となり、外蒙古と滿洲國の關係極めて重大化しつゝある折柄、十三日午前の議會開會前の多忙なるにも拘らず一時間半に亘り會談を行つたことは内外各方面より極めて重要視されてゐる、即ち廣田外相は同日の會見に於てハルハ問題を契機として緊張しつゝある日滿ソ三國の外交關係調整の第一步として三國々境紛爭を除去すべき決意をなし、滿ソ國境に於けるソヴエート聯邦の尨大なる防備に關し、深甚な考慮を促し、重要提言をなした如くである、廣田外相は既に一月二十五日の衆議院本會議席上聲明した內容を敷衍し、ユレニエフ大使に對し

日ソ平和外交を確立するには、ソヴエート聯邦の極東の軍備狀態につき充分考慮を促したい、それには不可侵條約の如き紙上の方策では面白くない、日ソ親睦には兩國が苦い經驗に基いて締結されたポーツマス條約の國境に對する不防備の精神を日滿ソ三國境界線上に設定したい、日本はあくまで萬邦協和の平和の方針をもつて進む考へであると廣田外相は與意を詳細具體的に示したに對しソヴエート聯邦は我が方の主旨を諒解すべく誠意ある聲明を附言した模樣で、本問題の正式折衝は近き將來本格的に展開するに至るものと期待される

讃頌・紀元節 上は宮中御祝宴に召された文武百官、下は東京に於ける建國祭に參加の可愛い武者行列

肝油界を風靡せる 一粒肝油 甘い糖衣小粒で 樂々服める!

呼吸器を丈夫にする ハリバ

風邪を引かぬ
日光が少く抵抗力が衰へる冬は同時に又感冒の猖獗期です。學校、會社工場等で缺勤率が一番多いのは感冒だと云ひます。ところが、肝油を服ませるとこの缺勤率が大變減少すると云はれ、ヨーロッパなどでも肝油を飲んでゐれば風邪を引いても肺炎等に惡化することが稀であると言ふので、流感がはやり出すと急に肝油を服み出す人が激增すると申します

結核を防ぐ
セルマン氏の實驗によると發育期に於てヴィタミンADが缺乏すると細菌性の病氣に罹り易く就中、肺が一ばん冒され易いとのことです。結核に罹らぬため、又一旦感染した病菌を驅逐するためにも、肝油が良いことは著名なる事實です。然し從來のあの生臭い鱈肝油では連用は困難でした。幸ひ微量で効くハリバが出來て大變重寶がられて居ります。

治療より豫防
病氣になつて不快な思ひをしながら時間と金錢を空費するよりは、病氣にならぬ工夫をすることが近代的です。醫師も以前は患者の治療に多くは力を注いでゐましたが、今日では榮養素ヴィタミンの缺乏が病の原因となることが分り、特に全身に抵抗力を與へる肝油の力を重視するに至りました。從がつて平常一粒肝油の如きヴィタミンADを多量に含んだものを服ませて置くと病氣になる率が少いと言はれます。

微量で効く
ハリバは鱈魚肝油を獨特の製法により、小さな油塊となし、これに糖衣を施したもので、不消化性の膠囊を用ひず、胃腸からすぐに吸收されます。殊にその一粒は在來肝油の一匙(四グラム)に相當するヴィタミンAD量を含有して居るため何十分の一の少量服用で足り、胃腸の弱い人も、神經質な婦人、小兒も長時日に亘り樂々と服用し得られます。

一日量	肝油なら	ハリバなら
幼兒	四グラム	一粒
小兒	八グラム	二粒
大人	十五グラム	四粒

百粒(幼兒三ヶ月大人一ヶ月分)二円五十錢 五百粒 十円五十錢 藥店にあり

『醫師はなぜ肝油をすゝめる』と題する濱田博士述小冊子(見本つき)は東京市日本橋區本町田邊元三郎商店あて御申越次第送呈す

發賣元 田邊商店 東京・大阪

HV'31

社說

滿洲と鮮銀券（下）

然るに滿洲國當局は上述の如く鮮銀券の流通を悦ばない、而して其の意思は、我大藏省當局に反映し「この上の、鮮銀券の流通は、滿洲國內の通貨統制に支障を來たす」といふ鮮銀券流通制限の理由ならぬ理由を把握せしむることに成功した。これは鮮銀に取つて非常な心痛事であらねばならぬ、鮮銀の發券權に對する容易ならざる脅威ともいへる、何故なれば「この上の流通は、滿洲國の通貨統制に支障を來たす」といふのは現在の流通高を八、九千萬圓と見積りこれ以上の增加は困るの意か、或は中央銀行券の發行高との比率を指すのか、その邊明瞭でないが、實際上、流通高の制限は出來得るものでないのと金融の統制ならば兎に角、通貨のそれは通貨の統一にまで徹底しなければならない筈これは、滿洲國內における金券の流通の現狀に鑑み、かく斷じ得られる——だから結局、鮮銀券入るべからずの伏線と解するほかなく鮮銀券が、滿洲から閉出を喰ふやうのことあれば、鮮銀の發券權問題は、改めて我財界に取上げられるであらうことは、疑ふべくもないと思はれるからである。

×

勿論、滿洲國といへども、急に鮮銀券の流通高の制限を企つることはあるまいが、これを希望し、これが實現を目指して、何等かの豫備的工作を進めつゝある、と信ずべき理由はある、實は滿洲國當路も、金本位制採用の目的から、高橋藏相をして、支那との取引關係を顧慮しなくてはならないとか、日本が金本位を離脱しをれるに、滿洲國にこれを勸める法はないとか、認識不足といふか、不徹底といふか、世人をしてなんすれぞそれ然るかを怪ましむる底の、この翁らしからざる間に合せの意見を吐かしむるの努力を効してまでも銀券制を固執しつゝあるのは鮮銀券を惡るゝがためであらう、といへば滿洲當路はこれを否定するであらうか、現狀のまゝにして金券制に變更しては滿洲中央銀行發行の金券は恐らくは鮮銀券に押されて了ふ、こゝではグレシヤムの法則の反對現象が現れる、良貨が惡貨を驅逐するのだ、尤も良貨、惡貨といつても、どうせ『紙札』であるから本質的のものではない、流通の區域、取引の便宜その他流通に關する諸多の條件において鮮銀券が優位を占むるの意である、而して鮮滿金券の間に通用價に等差を生ずることにならうが、法律上これを認めるわけには行くまい、そこで鮮銀券が市を利かすことになるのだ、されば滿洲國も現狀のまゝ金券制を採ることは出來ない、と考へてゐるのではあるまいか。

×

幸に銀價が騰騰し、滿洲國當路の處置も適當、殊に冒險が奏して銀券が、鮮銀券よりも高い、といふ極めて常識的の現象を呈し鮮銀券を壓し得てはゐるが、面目は保つてゐる、又お蔭で鮮銀券は、實用向きとして益々人氣が好い、銀行券の實用向きとは、變な言葉だが滿洲の銀券が、通貨以上の貴重品たるの觀あるに對して謂かいふのである、いづれ滿銀券も、本然の通貨待遇を與へられる時節が來るであらうが、その間、金券制に移し得るやう準備しなくてはならない、準備工作の最難關は、鮮銀券である、然かも政府は制限外發行稅を引下げ、鮮銀が、更に大に滿洲へ羽を伸し得るの便宜を與へようとしてゐる、これが議會を通過すれば、鮮銀券は、滿業に投下される日本資本の使徒として流通高の增加、隨つて周ねく流布さるゝことにもならう、それだけ滿洲國の幣制確立の障碍は增大されるる、然しそれで可いのではないか否その方が可いのではないか、まさか鮮銀券の流通を禁止するやうな暴擧に出づることも出來ないであらうから、あるがまゝの姿にて金本位制を採用し、國力に應じ、現實の事情に即して、國幣の流通を圓滑にすれば可いではないか、滿洲國がより以上を望むのは、そもく無理であらう、鮮銀券の流通高が、國幣を凌いで無制限に增加するのは、滿洲國當路として固より望ましきことではあるまいが物は見様である、日滿經濟ブロックの紐帶が太るのである、と見做せば、諦めがつかぬことはあるまい、かうした筆者の見解に關しては、稿を更めて書きたいと思ふ。

增稅か公債か（下）

鎮南浦府尹　朝倉昇

しかし農村は現下の下落不作に依る米の收入減折角統制法に依り米價は好轉したけれども農村には賣る米がない（朝鮮の米作農業の場合は例外で地主も小作人も米高と相當の收穫とによつてほこほこである）こんな狀況で內地の農村は益々窮迫を告げつゝある米國の如きは公債增發の一面に於て農産物の價格の好轉に依り昭和八年に比し昭和九年は約十億ドルの農村の收入が增すこととなつた。ルーズヴェルト大統領の不景氣對策は農村對策に於て割合によい結果を呈してゐる。米國は棉花の作付制限旱魃に依る減收に依り却つて農業者の收入が增したのであるがわが國の場合に於ては凶作に依る米高出の生産の縮小に依る絲價の維持も豫定通り運ばず農村は全く不況のどん底である。昭和九年度の生糸の供給力は前年に比し一割五分減の四十九萬六千七百餘俵（百斤一俵）に制限減産となつたが價格は割合に好轉の見込が尠い。こんな農村の狀況から政友會の一億八千萬圓の農村匡救爆彈動議はとにかく更に救濟を實施しなかつたならば立ち上ることが出來ないのが現實である、さればこの際好轉しつゝある部分に對し增稅を斷行し財政の經調を爲し餘分を農村匡救資源に向けることも一應は考へられる、ルーズヴェルト大統領不況對策は昭和十年の豫算に於ける赤字公債約四十五億ドルを飽まで續行し增稅は考へないやうである

米國の財界の一部にも景氣恢復財界安定のためには先づ豫算の均衡をはかれといふ論者もある。又かかる經濟非常の際豫算の均衡など問題でない。財界のため却つて惡い。國民の購買力を强はねばならないといふ論者も多い。昭和九年の十一月の總選擧でルーズヴェルト大統領が國民の壓倒的支援で大勝利を得たことはこの赤字公債發行による經濟恢復の方策を妥當であると認めた結果である。生産機構の大變化を來したわが國の現狀に於てもかくあるべきである。更に國防費の增額に依る赤字公債の發行は勿論農村匡救事業に對しても更に相當の公債增發の必要がある。健全財政のみ考へてゐたならば今日の農村は到底立ち上ることは出來ないものと考へてよい。とにかく赤字公債の增發による爲替の下落軍需工業の好轉輸出工業の好轉は確に好景氣を招致しつゝあるさうしてわが國の投資はこの方面に軍需工業に向けられてゐる。人絹、セメント、紡績の輸出工業昭和八年の株式の拂込が四億一千五百萬圓である

これは大體これらの事業の生産擴張に投ぜられた、昭和九年度の滿洲國への投資が約一億四千萬圓でこれも日滿經濟ブロックの立場から自給自足的企業に投資せられたものである、漸くにしてわが國の企業家が過去の傷痍を癒したるこの際增稅を斷行してその芽を摘むことはよい結果を齎らさない、飽くまで赤字公債に依る國民經濟力の充實をはかるべき秋である、約二十億圓の昭和七年來の赤字公債は日銀引受けに依つて發行せられたこれが消化には低金利政策が必然的に伴ふのである、低金利政策に依る銀行側の赤字公債の引受け即ち所謂日銀のオープン・マーケット・オペレーションが順調に行はれ公債發行高が廿億に達するといへども通貨の膨脹が割合に少いのはこれに依る、ために金融界が堅實に發達し通貨の經調も察されるとなく順調に景氣が好轉しつゝある

低金利と赤字公債の增發は、金融

	銀行預金	金錢信託	生命保險	計
大正八年	一、七三二(百萬圓)	—	五四	一、七八六
同十四年	七八〇	九九	一一七	九九六
昭和四年	四五三	一五五	一三〇	七三八
同八年	八三一	一五一	一六三	一、一四五

業が圓滿に發展し銀行の安全金融機構の堅實なる發展となつてゐる。又一面低金利は企業の勃興を促し今日の一部工業の隆盛を見たされば通貨の信用がなくなるような大インフレーションを齎さざる限り公債の發行は財界に惡影響を及ぼすものでない。赤字公債の發行限度につきいろいろの議論があるが或方面では國民貯蓄力の五分の一位即ち最近の一ヶ年の貯蓄は十三億圓位であるから二億五、六千萬圓位の消化力があるといはれてゐる。とにかく或研究報告によれば國民の新貯蓄年額は昭和八年十三億弱となつてゐる

公債か增稅かは目下の經濟機構に於ては公債に依り經濟恢復をはかることが妥當である。米國大統領の政策これはわが國の學ぶべきところである。（經濟論叢四十卷二號增稅は景氣の芽を摘むか高田博士經濟往來九卷十號軍需景氣と赤字公債の生産化高木友三郎十卷一號財政計畫革新神戸博士十卷二號赤字財政と農村土方博士高橋財政と農民問題長野朗景氣永續の爲に是非增稅が必要昭和九年の七月二十日大阪每日武田博士十二月廿二日加藤政之助氏と高橋藏相との質問應答參照）（昭和一〇・二・五日）

江西匪區視察記【完】

芦田孤雁

久し振りでランプと蠟燭の光で一夜を南城に送つた我等は廿一日午前八時福建省境に近い黎川に赴いた

光緒年間に建てられた撫河橋を渡り川に沿つた剿匪道路を進む右手には南城の城壁が松の間に隱顯し左手には急進な山脈が聳えその上には無數の砲堡が設けられてゐる、行く事卅分にして川と分れ山路に入る。ひどい急坂を幾度か上下し右往左折して九時卅分硝石鎭に着いた

こゝは一九三三年三月から一九三四年正月迄共産軍の管轄下にあつた所で、石橋が無殘に破壞されてゐるのが第一に目につく。村の中を歩いて見ると例によつて共産軍のスローガンを塗りつぶした跡に中央軍の剿匪スローガンが矢鱈に大書してある。中には共産軍に投降をすゝめた勸告狀等もある。然し未だ挾殺し切れぬ部分があり瑞金區の方志敏軍（紅軍）の戰鬪報等も殘つてゐて初めて匪區に入つたとの感を深くした。住民等は物珍しさうに我々を眺めて何か囁き合つてはぞろ／＼ついて來る

硝石鎭からは比較的平坦で十時四十分黎川城に入る。黎川では第廿路總指揮張鈁將軍から色々說明を聞いたがこゝは、嘗て中華ソヴエートの江西省政府のあつた所で一九三三年六月から三四年二月迄の間屢々共産軍の手に落ちその間約千名の住民が殺され千名の行方不明者を出した由で、城壁や城門も壞れ民家も破壞されてをり非常に荒廢の感を抱かしめられた

黎川城內一巡後徒歩で約三哩を隔てた高橋の農村服務社を參觀した後、午後四時黎川出發南城に引返し再び招待所で宿泊す

何この晩怪しい者二名が密かに城壁を越えて城內に侵入せんとするのを守備兵が發見、すは共産黨員が國際問題の惹起の手段として我等一行を狙つたものだと謂ふので大騷動となり城內を片端から家宅搜索し、翌日からは便衣隊を我等の自動車に同乘せしめて一層警戒したので一寸薄氣味惡い感に打たれたが警戒の兵士等が之を追拂つて呉れた警戒を嚴にする事となつたが、後になつて右は二名の兵士が城外に女を買ひに行き歸りに城壁をこつそり越えたものと判り大笑で埒がついた

明くれば廿二日愈々最後の行程たる寧都入りの日である天氣頗るよく小春日和の樣な暖かさだ午前八時半南城に名殘を惜しみつゝ南下する道の廣さに變りはないが手入が惡いのと地勢が險しい爲め屈指がひどい、道端に一人の兵士が行倒れてゐるのを見たが通りがかりの者が誰も見向きもしないのは如何にも支那式だ十時南豐通過、この邊一帶は有名な南豐蜜柑の産地で蜜柑畑多く南國氣分が横溢してゐる南豐縣では匪區收復後の復興事業の一として、目下極力之が生産獎勵を行つてゐるとの事で年産額四十萬元に上つてゐる

午後零時半廣昌に着いた

こゝは一九三四年八月卅日に初めて全縣の奪還に成功した所で我等は嘗てソヴエート軍事委員長朱德の官邸だつたと謂ふ第廿七師招待所で晝食をとり馮安邦師長から色々話を聞いた

同縣の現在人口は八萬五千餘で以前に比し二萬五千の減少を見たがこれは壯丁の多くが紅軍退却の際拉致された爲めで其結果多數の寡婦を生じたとの事で成る程町を歩いて見ると女子供許りの家が多く中には最早夫に死別した哀れな女も幾人か見かけ內亂の恐ろしさを沁々痛感した事であつた馮師長の案內で町を一巡したがこゝにも立派な飛行場があり新しい格納庫が三棟設けられてゐた

この邊は中央軍が飛行機で爆擊した所で所々に爆彈の跡を發見したが最も興味を喚つたのは朱德の官邸附近の岡に三ヶ所の横穴がありこれは朱德等が爆擊の際避難した場所だといふ

午後二時半廣昌發、山又山の險阻な道に肝を冷しつゝ寧都縣地に入れば俄然道路は立派となり松の街道樹さへ植ゑてある。この邊は二ヶ月半位前まではソヴエート區の中心だつた所でこの道路は恐らく共産政府の築造に係る部分が多いのではないかと考へさせられた

五時廿分寧都着宿舍に充てられた特務團本部に入り第十八軍長羅卓英氏と會見したこの家は共産軍本部のあつた所で家屋內で幾多の殺戮が行はれたと聞き一同齊寒い感に打たれた

佛蘭西で　護衛兵制度

ヅーメ大統領が白衛兵の手に仆れた時は左まで驚かなかつたフランスも、アレクサンダー一世とバルツー外相を二人まで一べんに兇彈の露と消えさせられては流石に安閑としてゐれないと見えて、最近テロ行爲の防遏策が種々と協議されて來てゐるが、その一つに護衛兵制度を布からといふ計畫がある、この護衛兵は『特別警察隊』と憲兵とから成り、外國皇族、政治家等の公式訪問や高貴のお微びの際に身邊を近く警戒し以て過ちを未然に防がうといふので、他の國にはもうざらにある代物だが、民主々義を氣取る共和國フランスには未だなかつたもの、マルセイユ事件直後開かれた政府の緊急對策會議では內相、外相、陸相、警保局長が揃つて右計畫に贊成したといふから近く實施の運びに至るだらう尚防彈自動車も遠からずして出現する筈だといふ

機械に職場を　奪はれる乳搾女

過日ロンドンはケンシントン・オリムピアのナショナル・ホテルで全英搾乳アイスクリーム商大會が開かれたが其の際見本として展覽された搾乳クリーム製造工程では搾乳女の居るのは皆無で何れも始から終まで機械化されてしまつて居り巨大な機械が有史以前から女の子の仕事とされてゐたものを全部やつてゐるのだ。中には女の子の倍の速力で乳を搾るもの、牛乳からクリームを分離させるもの牛乳を壜に盛り込むもの、王冠をつけるもの、中味の入つた壜を計算するもの等々がある。更に最近は消音裝置付のゴム輪牛乳配達自動車が出來た爲めこれまで曉の寒空に快よくひゞいたガラ／＼といふあの響も遠からずその後を絕つに至るだらうと云はれてゐる。なほこの會では各種各樣の味乃至香のアイスクリームが出品されたがその新種にはレモンに似たライムの香はもとよりその果物そつくりの味のするもの、ラム酒と同樣の香がしながら少しもアルコホル氣のないもの乃至は『温い』アイスクリームと稱して薑乃至ペパーミント入りのものが出來てゐた

少女探偵

七歲の少女が稀代の自轉車泥棒を發見し天晴れ街の名探偵となりました。彼女は或る日犯人が自轉車を持ち逃げする現場を見屆けて詳細に警官に知らせたが逮捕に至らなかつたところその後父親と一緒にフットボール試合を見物中、群衆の中から再び犯人を見出して直ちに父親を促し警官を呼び寄せたので今度はマンマと捕つた

豆科學

海中にある金の分量は銀の五倍ある

×

南米で除つた際で、人間が乘れる河龜が打ち殺された相である

×

平均双生児の出産數は百人に付一人位の割合である

×

電氣魚の發電する電力は丁度電鈴が鳴る位であると

×

人の背の延びるのは十四歲から十六歲が最大で五寸は此の間にのびるのだと

北鮮版

咸南産業共進會
十一年度に開催の意向

【咸興】大正九年以來の懸案『咸南産業共進會』は各種の事情で遷延今日に至つてゐるが各般の情勢に飛躍的な進展を遂げた咸南の實情を紹介することは國策北鮮時代に一段の拍車を加へる效果も甚大なりと認められ道産業當局では十一年度に開催の意向で極秘裡に準備を開始した模樣である

咸興府の豫算內示

【咸興】府では十二日午後一時から府議懇談會を開催し新年度豫算を內示した、新年度豫算は總額四十六萬九千圓で前年に比すれば九千圓を減じてゐる、豫算府會は一般三月二十日前後、特別經濟三月上旬の豫定である

日露役の思出を語る
聞くだに血は躍る 阿修羅王の奮迅
咸興郷軍の意義深き催し 從軍勇士の座談會

【咸興】死戰を顧みて三五、六年の危局に對處すべき國民の覺悟を練る……郷軍咸興分會主催の日露戰役從軍者座談會は晴れの建國祭當日午後三時から府廳水道階上の和室に開催、德野旅團長、吉野聯隊長も臨席し宮田分會長の司會により急霰の如き感激の拍手裡に進められた、參加者

憲兵大尉神野孝夫▲一等獸醫正土谷惟一▲歩兵特務曹長國枝捨九郎、渡部喜次▲上等計手下手洩吉▲歩兵曹長成瀨常太郎、長谷川長藏、德永亮一▲憲兵軍曹石川會夫▲歩兵軍曹小間繁太郎▲歩兵伍長竹內彌七▲歩兵上等兵三村新三郎▲歩兵一等兵仁科銀作、水谷太七、竹內甚太郎、末武文吉、熊谷鐵、井上喜平の諸氏に分會幹部數氏その他傍聽人大勢、以下座談の要旨を綴る

▲宮田分會長　本日紀元節をトして日露從軍者座談會を開催致しました處閣下を始め多數の御參加を得まして感謝に堪へません、日露三十周年に相當する三月十日は各地とも盛んな催しを計畫中で當分會も去る九日その項目を決定しその一として本座談會を計畫致しました、なるべく皆樣に亘り簡單明瞭にお願しますな進行の都合上大體五つに分けて仁川附近、旅順方面、遼陽戰、黑溝台から奉天の會戰、北韓樺太軍と大別して承りたいと存じます

▲國枝氏　私は旅順の戰鬪に僅二週間負傷入院したばかりで殆ど全部の戰鬪に參加しましたがその內歩兵第三十六聯隊が最も苦戰した日本軍の退却についてお話します(繪圖說明)角面堡攻擊に至るまでは連戰連勝でしたが卅七年九月十九日第二、三大隊を第一線として各中隊に數名の工兵を加へて進擊し同日午後五時半から運動開始、午後六時四十五分三原聯隊長は攻擊前進を命令し七時豫備隊も出動し角面堡の外壕まで逆し乍ら戰況頗る不利為一線部隊は全滅の虞あるため三原聯隊長は援兵二個中隊を率ゐて全軍の前進を進言したが旅團長は全滅を慮つて退却を決意しました、然るに命令の未だ達せぬ二十日午前五時早くも東天が白みかけたので已むを得ず退却の喇音を用ひましたが第一線に生殘つた將兵はこれを肯んぜず殆んど戰死しほんの一部が後退したのみです、無論平素退却の敎育を受けてゐなかつためでもあるが上部も如何に苦しかつたか想像に餘りある日本戰史に最初の退却であります、第二回の攻擊には廣島から二十八珊砲二門を運び一月後の九月廿日角面堡の前方五六十米まで電光型の前進壕を開鑿し百發百中の砲兵掩護下に進擊しました

▲德野旅團長　私は旅順戰に從軍せぬが戰史によればこの角面堡は『クロパトキン』の指揮によつて築いた『クロパトキン砲壘』とか『化物砲壘』と呼ばれるもので水道水源池援護を目的とした頗る要害の地で平田旅團、一戶旅團が協力してもなかなか奪れぬ、處がその兵力は一等大尉(戰死)の指揮する二個中隊に過ぎなかつた、新年に林陸相のお話された爆彈六勇士もこの前後の事件です

▲國枝氏　堡の外壕占領には兩軍對峙の姿勢でトンネルを穿つた敵も日本軍が一向進擊せぬのを不思議に思つたらしいが、この間に休戰を協定して相互に死體を收容したのが惡かつた、トンネル開鑿を知つたので盛んに手擲彈を投げる、これを防ぐには金網を張つて作業を續けたものでゝ二龍山で二箇のトンネル爆破の際は宛然地震で岩石が降る人間が降る、そのため第一線の白襷隊は殆んど全滅して第二線が代つて突擊した位壯絕を極めたものです

▲濱野氏　次は遼陽附近の苦戰を承りたい

▲仁科氏　私は第三十四聯隊第十二中隊の一兵卒で詳しい事は何も分りません、首山堡まで戰鬪に參加しましたが

▲宮田氏　一寸申し上げますが有名な橘大隊の隣りの大隊にゐられたのです

▲仁科氏　開濶地ですから粟や高粱を利用して前進しますが十米も進めば味方はどんどん斃たれる、苦心の結果三千米位まで前進したのが三十一日午後二時か三時です、晝間は坑內で居眠りし夜に入つて十一時か十二時頃からひどい雷雨になりました、膝まで水浸しです、その中を全軍夜襲の命令、私どもは前哨隊で敵の激しい射擊を侵し雷雨を利用して進み右翼の橘大隊から突喚して夜の白々と明けた時右翼が先づ占領し續いて國司大隊の私共も奪ひました、處が間もなく敵の逆襲に右翼の橘大隊は十四、五分で全滅、私共は幸ひ傾斜の地勢で逆襲は受けませんが上から横からの猛射に枕を並べたやうに戰死者が出來ます、國司大隊長も刀を振ひ指揮する手頸を射貫かれ『中隊長代つて指揮を取れ』の命令を傳へる時私もやられました、全く意識不明です、氣が着いた時は動けばやられるので死體を堡砦にして耐へ暗くなつてから口から血を吐き乍ら應射の準備してゐる處へ喇叭の音『何だらう』と半信半疑の裡に夜が明けてやつと敵の退却と判明し次いで衞生隊に收容されました、後で聞けば敵の逆襲部隊から耳を殺がれ鼻を斬られ殘酷な死樣をした人も多かつた相でその當時を追懷しては萬感交々そのすべてが悲慘な狀況のみで詳しい話も出來ません唯見れば何でもない小山ですがひどい苦戰で內田軍曹の最後なども最もと思ひます

▲水谷氏　首山堡は八月廿六日攻擊開始、激戰は三十日で二十九日から三十日は猛烈な雷雨です自分は第九聯隊に屬してゐましたがこの猛雨で攻擊はし易かつた、川は濁水が一杯です二十九日夜は敵前約三百米の部落に潜み兩軍猛射、銃身は手が燒ける位に熱して來ました、處が敵は日本軍の攻擊が恐しいから自棄に擊つのでこちらが控へて見ると敵も擊ちません、高粱畑に三十日の夜中に散兵壕を築き三十一日午後二時頃いよいよといふ時に胸部盲管銃創を受けて空しく後送されたといふだけで終りです

▲熊谷氏　私は第二軍の第四十八聯隊です、鞍山站から大石橋を經て首山堡に進みましたが水谷氏のお話の樣に猛雨、私ども最左翼でありますが敵は八門の機關銃を有し高粱は胸高位に切られてゐる開濶地の攻擊ですから中隊長以下ダムダム彈で戰死者續出し八月卅一日には殆んど全滅の慘狀で九月一日やつと前進が出來ました、當時クロパトキンは遼陽にゐて死戰の決意だつた相で敵の放火が一週間も燃え續き全く食糧もありません、中隊の殘兵五十六名が廿日位附近の部落に滯在し豫備軍の到着を待つて沙河戰にかゝり此處で分捕つた機關銃を初めて使ひましたこの戰鬪で私も負傷後送されたのです

▲竹內氏　私は卅三年徵兵で第十師團(川村景明閣下)第八旅團(東條少將)第十聯隊(小野寺大佐)の富山中隊です、薄朔隊と同時に動員令に接し大孤山上陸以來何回も戰鬪に參加しましたが『協同一致』といふ事を常に强く感じました、上陸以來の激戰は析木城の分水嶺攻擊です、太平嶺は析木城の二里位手前、氣の毒な位の老中隊長富山大尉に率ゐられ七月廿九日の夕刻命令を受けて夜通しの行軍で夜明から戰鬪にかゝり正午頃太平嶺占領と同時に中隊長は眉間を射貫かれて戰死、大隊長は既にこの以前に戰死され私も盲管銃創で山の中腹に倒れてゐました、この時左翼に突喚の聲、敵の逆襲で中隊は殆んど全滅です、四十聯隊の戰死者には一人も彈傷なく全部が突き傷といふ凄慘な白兵戰でしたが野戰病院も手不足で容易に來てくれません、その內に負傷兵が互に寄り合つて前後二時間、日暮れにはいる、十字火の砲彈は絕えぬ、そこに五十名位の敵です、味方は負傷兵ばかりそれが死戰を覺悟で木株に隱れて待ち伏せ五十米位まで引寄せて誰か指揮するとなく『擊て』の號令に二十名餘りの負傷兵が射擊を開始しました左翼は各個に私の指揮する右翼は一齊射擊で幸に敵を擊退しました後で調べると敵は四名即死、二名は身動きもならぬ重傷です、これを見た味方の負傷兵は手を取り合つて嬉し泣きしました、動けぬ負傷兵でも協力すれば敵の勢力を幾萬分の一でも殺ぐ事が出來た、協同動作の尊さは軍民ともに銘記せねばならぬと存じます

▲小間氏　私は第九師團(大島久直閣下)第七聯隊(大內大佐)です、二百三高地で敵の機關銃に猛射されて大隊長は三人とも戰死され中にも私の大隊長は敵彈を十三發も受けて壯烈な戰死を遂げられました、その後奉天戰に至るまでに將校は大隊副官の山崎大尉と中尉一人といふ慘狀、その山崎大尉も遂に戰死された部隊です、六月二十九日屯營を出發しましたが常陸丸遭難のために出帆が遲れて七月十九日柳樹屯に上陸し負傷のために一週後送され再出征後は鞍山の攻擊に參加、更に無蓋車で奉天に運ばれ演習同樣の氣持で安山站に進み三月一日から三月三日迄も中隊長を失ひ生殘る鈴木特務曹長が中隊長に代つた位その苦戰をお察し願ひたい、然し無事に凱旋しました

▲德永氏　私も遼陽、首山堡には思ひ出深いものがあります、第五師團で金州、南山から得利寺で最初の實戰に參加しほんとに彈は命中するものだと知りました、私は小泉聯隊の第三大隊第十一中隊(吉村中隊長)ですが漸く山麓の地隙に伏した時側面から射擊されました、然し彈丸は左胸部の皮を破つて出血したが許りこれには思はず立上つて萬歲を叫んで叱られました、工兵の失敗した鐵條網破壞は之に代つた歩兵の決死隊か漸く成功して攻擊に移つたのですが記念の彈丸は今も保存してゐます(續く)

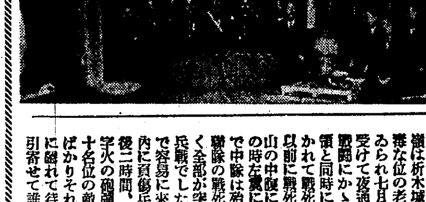

——寫眞は座談會

冬期夜學會

【咸川】道では農村中堅人物の養成と相俟つて農村の啓蒙、導に力瘤を入れこれによつて農家の自覺を促進すべく昨年十一月から本年三月までの豫定で冬期夜學會を開催してゐるがこれには郡は面を、面は各部落振興會、青年團(特に婦人會員も參加)を督勵、一人一部落主義で努力し、受講者は振興會二、一四五ヶ所、六一、七二三人、青年團は一二一團、二、六一五人、婦人會八七七ヶ所、二二、八八五人の多きに達してゐる

長白縣空前の大討匪を開始
八道溝奧地の聯合匪賊團
何事か不穩の畫策

【咸興】十二日惠山、好仁、新乫坡等國境三署からの報告によれば馬興山、陳團長、李司令等の聯合賊團、紅軍七百名は引續き八道溝奧地十滿子から大洋岔一帶に潜據し陳東洋の一味と合際して何事か計策中らしく長白縣警務局では安昧、山本兩指導官を指揮官として大討伐工作に着手した、兩指導官は十八道溝、頭陽警察署長馬金斗以下二十五名を率ゐて十一日夜自動車で十三道溝到着、同夜の內に十二道溝兒子山に入り同地に集結せる警察隊百二十名をもつて十二日朝から討伐開始の豫定であるが十三道溝四頭房子にある范警官以下三十五名は十一日朝出發して途中八道溝西岔出動中の巡官王裕以の一隊二十五名を合せて十一日夜十二道溝兒子山に入り八道溝及び新房子から出動する三十餘名は途中で何れも安昧指導官の指揮下に入り長白縣空前の大討伐は開始される

咸南の硫安需要

【咸興】咸南道內の春季硫安の需要は約二千トン即ち五萬四千叺見當と豫想され九日手當依賴の電報を發したが昨年春季は三圓五十錢で入手したものが今期は四圓十錢と昂騰してゐるために現狀でさへ農家の負擔は前年に比し三萬餘圓の激增となる

簡保資金と殖銀から借入れ
咸興府十年度の起債による諸事業

【咸興】近く府會議員懇談會に內示さるべき十年度府豫算の內起債による事業は下水改修工事十萬圓▲市街整理工事一萬五千三百圓▲市場費一萬五千圓▲消防施設費五千圓▲第三公立普通學校新設費一萬二千圓▲同學級增加一萬六千圓合計十六萬五千三百圓で簡保積立資金の融通及び殖銀からの借入とし第三公普は新年度用地のみを買收して十一年度開校すべくこれが實現までは現存普通學校に二部敎授制による學級增加をもつて代用する筈

朝窒社宅街出現
新九龍、雲南の兩驛間に
六百戶を近く建設

【興南】隣接雲南面本宮附近に八十餘萬坪の新工場用地買收に略々成功した朝窒では解氷早々、新興鐵新九龍、雲南兩驛間に六百戶の社宅建設に着手する筈であるが右は現在の九龍里六區社宅と共に本宮工場從業員を收容するもので九龍里東寄りには現在の社宅と同規模の朝窒社宅を建築し惡ガスに惱まされ通しの興南一區社宅は買收年ばに停頓し興南邑柳亭里に移築するのではないかと想像されてゐる

新乫坡道龍德里間バス

【咸興】新乫坡長津線の一部竣工に伴ひ新乫坡道龍德里より五里二町の乘合自動車營業は八日附共興株式會社に許可の指令があつた、全區間の料金一圓で當分毎日一往復の豫定

見事成功した朱乙材積取り
全く無設備の海岸で決行
米材の向ふを張る

【元山】從來不可能と見做されてゐた朱乙海岸からの冬季木材積取りに見事成功した東拓は二週間乃至三週間を要するものとして注目を惹いてゐた同業者をアッといはせ何等の港灣設備なき海岸でも冬季木材の大量積取りが無難に仕終はせるものだとの見本を示した即ち東拓では昨夏以來關西風水害復興材として米材の向ふを張り、どしどし大阪方面に朱乙の山林から伐り出した落葉松の長尺物を送り出してゐたが更にこれに拍車を加へるため三千噸級の汽船を廻航せしめ壓倒的な勢ひで米材に抗して來た然るに朱乙海岸には何等港灣の設備なく結氷期に入つては木材の積取全く不可能とみられ東拓では早くからその半數を淸津に廻してここから汽船積となす計畫を立てて船會社朽木商事と交渉したが不引合の故で拒絕されたので結局難事と見られる朱乙積込みを朽木商事の自信に任せて決行することになつた、そこで同商事では昨年末三千噸級の千壽丸を朱乙に廻航し二週間乃至三週間を要すると見られた一萬六千餘石の長尺落葉松積取を僅か八日間で完了し去月七日同地出航大阪に廻航した、この成功に徵し東拓では更に他の配船を廻航せしめ冬季中を無休で同材の搬出をなすことになつた

龍井國防婦人會生る

【間島】龍井國防婦人會結成準備會では先般來準備委員十三名を擧げて會員を募集中であつたが去る九日までの申込會員數は二百三十餘名の多きに達し十一日の紀元節をトし午後一時から間島小學校講堂で發會式を擧行した

謗を肯んぜず黙々たる非難を浴びつゝある中に道理財課勤務文泰洙氏は本宮の工場敷地買却代金中から金一萬圓を氣前よく投げ出した美技快擧は稱讚の的となつてゐる

愈よ實現近き咸興女高普
期成會の熱意で
寄附金既に七萬圓

【咸興】多年の懸案たりし公立女子高等普通學校設置問題は既報の通り韓基邦氏を理事長とする期成會を結成して敷地の買收から校舍建築に要する諸經費八萬五千圓の寄附募集により當局に熱意を示し十年度に設立認可の實現を期すべく遺憾なき運動を進めてゐるが期成會理事三十餘名が二萬圓を引受け不足分は更に篤志家を募集すると言ふ强い決意をもつて寄附募集に當つただけに打てば響いて既に七萬圓を突破せんとする盛況で特に顧問な百萬長者連が百萬圓の懇請

通川の納稅篤行者
紀元節に表彰

【內金剛】通川郡では紀元節の佳辰をトし午後一時から普通學校で各公官署及地方有志多數列席の下に納稅篤行者 李淳明(任南)勤儉共濟組合指導員康瀅垣(順領)關東明德青年團 侶範青年金剛會(順領)徐明郁(歙谷)の諸氏に對し道知事の表彰狀傳達式を擧行したなほ普通學校では拜賀式後午前十時半から模範生林忠鎬(男六)崔順實(女六)の二名に對しての道知事の賞狀及び賞品を傳達した

溫井里の建國祭

【溫井里】十一日午前十時半から小學校で建國祭を擧行、式後振興會では左の功勞者及び優良青年を表彰し終つて小學生の學藝會、青年團員の軍事劇、婦人會員の生花陳列等の催しがあつた
▲功勞者=崔學瑞▲優良青年外金剛更生青年團員小山昇平、朴元成(置時計一個)

馬の鼻疽病
好仁署で發見

【咸興】好仁警察署では去る二日所在地堡城里で豫馬檢診の結果恐るべき傳染病『鼻疽』なること判明したので十二日から二十四日まで管內を三區に分ち約五十頭の馬匹について點眼檢疫法による馬鼻疽檢索を實施すべく計畫中である

氷と匪賊の國境を行く

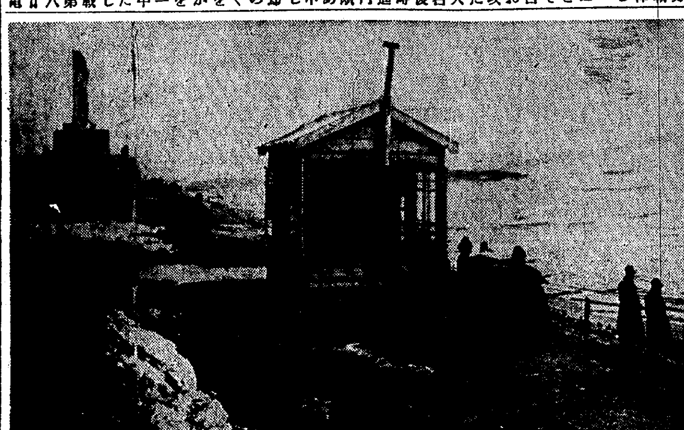

護國二勇士の悲壯な最後
龍堂渡船場事件の思出
羅南支局　板垣生(12)

【羅南】慶源は朝鮮における牧畜の中樞をなすといふ縣を誇してゐる、殊に緬羊事業に關しては當地は半島宗祖の地としてのお株を確保してゐる、松田牧羊場はいふに及ばず、東拓牧羊場の如きは昨年晩春の頃、一時に二千五百頭の緬羊を輸入し、世界の緬羊輸送記錄をつくつた、このほか附近には軍馬補充部の牧牧地があり、新興牧畜に一頭角を現してゐる

一月廿九日朝慶源を發つた下飯坂部長一行は、對岸にいよいよ近く迫つて來る雪の連峰を望みながら金洞に到着、更に承良へ向ふ、金洞は對岸の情勢に應じて臨時に設置された監視場といつたところで、對岸滿洲國に蟠據する共匪の出沒に備へてゐるのである

承良は對岸に河口洞、明湖洞、柳亭坪、八灘溝などの朝鮮人部落を控へ、東方三里、野針峰興地に占山の背後には遙かに蘇聯領內に諸峰が望見される、かうした土地柄としてこの自警團は眼醒ましい活動を續けてゐる

◇……◇

だが、この地をして名を知らしめたのは何んといつても一昨八年九月十七日、江岸龍堂渡船場の警戒中、森內、金兩巡查部長の悲壯鬪しだ森內、金兩巡查部長は致命的な數發の兇彈を受けながら逃走する賊を擊つて一名を倒し、一名に重傷を負はした、金巡查部長は同樣致命傷を受けて數百米を駐在所までかけて急を報じその儘息切れたといふ、今は勇魂、承良の江岸龍堂に神となつて鎭めと崇まれてゐる、一行は神前に額づき兩勇士の魂を慰め駐在所に入つて遲い食をとつた、こゝでは牧羊地方をあつて成吉斯汗——蓋し茂山官下上二洞駐在所員奧さん方の手製料理に舌鼓をうつて以來の珍味であつたことには相違ない

◇……◇

こゝを發つた一行は、對岸の攻むるにも守るにも易き有利な地形に、承良の人々の困難な警備情況に深い關心を持ちながら新乾にいたり、乘馬を乘替へて新阿山へ向ふ、江岸は益々迫り、穩城、訓戎、および慶源の警察署管內江岸警備とは自づから趣きが異つてゐる、蘇聯の話題も次第に濃厚になつて、その夜は山口旅館に投宿

(寫眞は龍堂渡船監視所左に見ゆるは兩巡查部長の殉職記念碑)

痘禍興南に侵入
一時に三名の新患者發生
元山にも强制種痘

【咸興】痘禍は曾に興南邑を侵して十一日同邑內湖に三名の新患者發生し初發地の北青郡新浦面六台里にも又一名の新患者が發見された、累計二十六名である、なほ道衞生課では今回の傳染系統に鑑み海港防疫の必要を痛感し十二日元山府にも臨時强制種痘の道令を公布した

紅裙の至誠

【咸興】十三日のDK全國中繼『國境警備の夕』に出演した咸興本券番の妓子裙は十三日出發の際署長樣本日は澤山旅費を頂きまして有難う存じます、ついてはなるべく旅費を儉約して行つて來たいと思ひます、それで僅でお恥しいですが十圓封入しておきますから國境警察官慰問金の內にお加へ下さいませ先はお禮かたがたお願まで(原文の儘)と咸興署長に托し、黃金町二の酒賣女徐君子は女高普期成會に對し十一日金十圓を寄附して何れも關係者を喜ばせてゐる

活佛の銅像
吉野江陵醫院長の
偉大な功績を讚ふ

【江陵】來る四月道立江陵醫院の本館落成を機に江原道の活佛といはれる道立江陵醫院長吉野醫至氏の銅像建立の議が起り、去る七日邑事務所會議室に於て發起人會を開いて滿場一致可決、直ちに實行委員二十七名を擧げてこれが基金を募ることとなつた

吉野氏は明治十三年千葉縣安房郡天津町に生れ、明治三十七、八年日露戰役には陸軍三等軍醫として旅順及び奉天の戰に參加當時敵彈を受けたがポケットに入れてあつた財布中の銀貨に彈丸が止まり奇蹟的に微傷だも負はなかつたといふ逸話があり韓國派遣步兵第二聯隊附として渡鮮、同四十三年京畿道慈惠醫院に勤務、大正元年江陵慈惠醫院長となり、同十一年歐米各國へ出張同十二年歸朝して今日に至つたが道民の衞生保健に對する氏の功績は偉大である

齋藤伍長に瑞寶章傳達

【元山】昭和八年第八師團西將軍麾下として滿洲に出動威勳を樹て凱旋した鐵道局元山保線區勤務陸軍歩兵伍長齋藤貫治氏に對し今回勳八等瑞寶章が御下賜され元山聯合分會の斡旋で傳達式を行ふこととなり紀元の佳節午前十一時半から元山神社々前で擧式所屬の伊藤元鐵所長から傳達した

鐵原署武道納會

【鐵原】警察署では去る九日午後一時から演武場で武道寒稽古納會を擧行、道警察部から貝吹、早崎の兩師範出張し、隣接各署の選士及び邑內有志も多數參加して盛況裡に試合を終り祝宴を張つて散會

人の動き

▲荒木又三郎氏(東亞勸業春川出張所長)十日着任
▲落合一氏(城津鐵道事務所庶務主任)七日腦溢血で卒倒、道立醫院に入院中
▲川島卯之助氏(江原道保安課長)內地旅行中のところ八日歸任
▲森田中尉(三長守備隊附)九日歸任
▲河合新夫氏(大邱日報社長)十日夜東上廿四日歸鮮の豫定
▲金寬鉉氏(朝鮮飛行機獻納會長)十二日大邱へ十三日申飛行士後援協議會に列席
▲辻慶南視學官　八日河東を視察
▲遠矢河東署巡查部長　咸陽署に轉任、十三日赴任
▲太田河東署同上　昌城署に轉任　同上
▲中島四郎氏(鎭海)九日逝去十二日葬儀執行

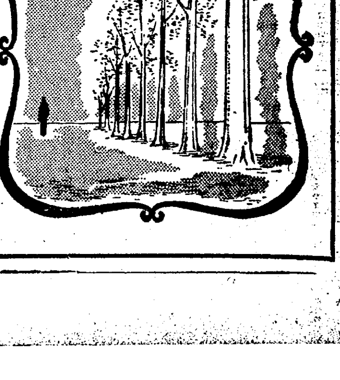

寒中は明けたが
咽喉の警戒期は
まだ解消ません

たん
せき
喘息

凡て病氣は治療の時期といふものが肝心です。何病にても初發の內に治療するのに越したことはありませんが、それなら治療の時期は初發に限るかと云ふと、斷じて然うではありません。病氣に依つては慢性質に入つて或る極點に立つた時、却つてケロリと治る事があります。殊に喘息はぜんそくの病氣がそれです。たんせきの病氣に依つて今まで手を盡しても效果なく殆んど絕望狀態のものが、忽ち拭はれたやうに治る事があります。又たんせきの病氣は肺炎や肋膜炎や肺結核に變症するので由々敷事がなりません。されば慢性も急性もこれ等の病に於て特に評判高き龍角散の效果顯治をお選びになる事をお薦め致します。

登錄商標

龍角散

龍角散適應容態書
(略痰)たんにて常にゴホンゴホンと惱む人
(喘息)ぜんそくにてゼイゼイ息切する人
(頓咳)せき頻に出で夜中オチオチ眠兼る人
(流感)流行感冒より起るたんせきの人
(肺病)肺病にて常に力なきせき出る人
(血痰)たん臭氣を帶び時々血の混る人
(音聲)音聲のかれ又は咽喉の痛む人
(小兒)百日ぜき又ははしかせきの小兒

定價
二日分 二十錢
四日分 三十錢
八日分 五十錢
十八日分 一圓
四十日分 二圓
六十五日分 三圓

東京市神田區豊島町
本舖 株式會社 藤井得三郎商店
振替東京九一番
電話浪花(67)〇八二〇・〇九二五

▽全國各藥店にあり△

F10-6

南鮮三版

全北窮救費 總額八十六萬圓 廿一萬圓も減少

【全州】全羅北道十年度の土木事業(第三次窮民救濟事業)の總額は一般地方費四十四萬圓合計八十六萬圓で九年度の百十五萬圓に比ぶれば二十一萬圓を減じてゐるが九年度で窮救費四十二萬圓、災害復舊費二十萬圓度は道直營事業として古阜川改修二十萬圓、南島漁港二十二萬圓がふくまれてゐるのに比べ、十年度は八十六萬圓中道直營事業として古阜川改修に五萬圓がふくまれてゐるのみで一般請負業者にとつては九年度より遙に增額されてゐる譯である

冠婚葬祭の費用を極端に輕減する 資産に應じて弔問者まで制限される 全北道の儀禮改善案成る

【全州】農村振興運動開始以來の農村經濟狀況を調べた結果によるとその負債の殆ど何年前にか葬儀を出したとか、婚禮したとかいふ際の借金で何れも資産の十倍も費してゐる狀態で全羅北道では去る九日の儀禮準則打合せの郡守署長會議でこれ等事大的な陋習を徹底的に打破することになり所謂全北型の儀禮準則を斷然勵行することになつたが、その主なものは

▲資産に應じて婚禮費を制限する▲一萬石以上の資産家でも婚禮費五百圓以上を許さぬ▲葬儀の行列も五人以上のサンエ(鮮語)かつぎは許さぬ▲泣き女を廢止せしめる▲葬儀の弔問者を制限する▲喪期を短縮する▲從つて喪服等の制限をする

等で葬儀の際の弔問者の如きは有閑輩に過ぎざるやに思はれるが實際調査するところによると富裕者の葬儀になると緣故緣引きが參拜にかこつけ百名或は二百名に及び二三日泊りがけで集まるものもありその歸りには揃つて拂ひを働く者すらある位で以上の要項は指導員の指導は勿論であるが主として面、駐在所が中心となり各部落に實行委員を設けて勵行せしめる事になつた

全國の港といふ港は 丸仁米が風靡す 精米の如きは大威張りで濶歩 大豆も滿帆で進出

【仁川】從來仁川港から移出する精米及び玄米は大阪を筆頭に神戸東京名古屋地方が主でその他は東京大阪の有力なる商人の手を經て輕賣されてゐたもので近畿地方は大阪を筆頭に神戸、四日市、舞鶴、堺、三條、京都、田邊、宮津、和歌山、尼ケ崎、勝浦、中國地方では尾の道、吉浦、下關、宇品、廣島、今市、姫路、四國地方が坂出、高知、小豆島、徳島、今治等であるが昨年の移出米高百八十八萬三千二百三十七石に對する內地仕向地を見ると奥羽地方は青森、函館、關東地方が東京を筆頭に横濱、横須賀、川崎、中部地方が名古屋、清水、伏木、多治見、石動、池田、九州地方は博多、長崎、門司、鹿兒島、台灣、北海道、小樽、札幌、函館、帶廣、餘市、旭川、佐留太、釧路、樺太、大泊で著しい販路の開拓を見るに至つてゐる殊に精米の如きは何んといつても丸仁白米が全鮮唯一を占めてゐる丈けに內地津々浦々取引の行はれない所は殆どない發展振りである又仁川港の移出する大豆は粒形が小さいので使途が廣く右各港の內取引されない箇所はない情勢である

富川農會各種品評會 褒賞授與式

【仁川】富川郡農會主催、各種品評會褒賞授與式並各種表彰式は佳節の十一日午前十一時から同郡廳內で永井仁川府尹、岸川仁川署長、國宮觀測所長、加藤仁川海事出張所長、牧野仁川稅關長、神部京畿道會議員、郡內各面長その他郡內有力者等多數來賓臨席の下に開式、郡守の式辭、農會長許褒同郡守によつて素砂面九芝里山谷洞農村振興會、桂陽面橘峴洞勤農共濟組合、篤行者素砂面神西宗平氏、、納稅成績優良の大阜、多朱兩面に對する富永知事の表彰狀並に田作改良優良者南洞面吳龍欽氏に對する京畿道農會長の感謝狀の傳達が行はれ、各種品評會審査委員長中村內務係主任の審査報告について會長から入賞者及功勞者並に善行者に對し賞品に表彰狀授與があり、會長の式辭、岸川仁川署長、永井仁川府尹、加藤道事仁川出張所長の祝辭、受賞者總代の答辭で午後二時閉式したが産業優良面表彰のため制定された優勝旗は西串面が獲得した

◇各種品評會入賞者▲苗代品評會一等素砂面伐應節里振興會▲堆肥品評會(部落賞)一等富內面道頭里振興會▲同(指定面賞)一等富內面▲麥作品評會 一等多朱面道木里洪南杓▲桑田品評會 一等南洞面長壽里尹在寬、蘇萊面果林里李九成、同道昌里朴平得、素砂面朝宗里李善甫▲牛舍改造品評會 一等吾丁面五谷里▲畜牛生飼指導振興會品評會 一等西串面黔丹里振興會▲畜牛生飼指導員 一等西串面擔任書記郭龍▲堆草叺競品評會 一等西串面黔岩里申浻▲鷄自給飼料採取叺競品評會、一等黔岩里鷄卵出荷組合▲鷄卵出荷品評會、一等如月里鷄卵出荷組合

◇優良會勤家表彰 文鶴面官校里蔡長玉外九名▲中心會勤家表彰 文鶴面官廳里吳下政奧外二名▲肥育牛管理者表彰、素砂面高尺里天後正之外一名▲産業優良指導生表彰、富內面九山里李炳興外三名▲善行者表彰、西串面高棧里金梯延(孝子)多朱面土志里李濟夏の子婦李氏(節婦)多朱面長意里成樂順(孝子)外四名

十二日に吉野町現議員永富陽一氏が正式届出をなし引續き朝鮮側から現議員許基燁、臥奉律の兩氏を初め市場通り布木商李太奉氏が新に十三日立候補届出を行つた

大邱醫專入試 定員七十名 激戰を豫想

【大邱】大邱醫學專門學校の今年度入學試驗は來る三月十八、十九二十一日の三日間であるが今年は鮮內各醫專の入試期日と一緒であるので例年より志願者も減ずる模樣であるが定員七十名に對して三百名は突破する見込みであり相當激烈な試驗地獄を來たす譯である試驗の期日及び課目は左の通り

▲三月十八日國語、漢文、外國語▲十九日數學、化學▲二十一日口答試問、體格檢査

火急の場合の周到な用意 大建築物を調査し 民家の鐵格子も撤去

【大邱】近代都市の建物が漸次高層を競ひ從つて內容構造も複雜化するに至り一旦火災を起した場合消防隊が出動しても屋內の勝手がわからぬことがあつては大變とこの程大邱署では府內各官公署を初め重なる建築物について構內狀況、間取の具合、消火栓の位置、水道井水の有無を詳細に調査し萬一の場合最も機敏に活動し得ることに努めてゐる、なほ防火上の見地から從來民家の窓等に鐵格子を設けることは、盜難の如き外敵に對しては結構なことであるが內より火事があつた場合は却つてこれがため燒死する慘事が發生することが多いから府內主なる建物の中この鐵格子の設備ある九十三戸に對し注意警告を與へ合理的な方法に代へこれを撤去するとになつた

統營邑議戰 早くも六名名乘をあぐ

【統營】統營の邑議戰は既に現議員崔徳淳、山村新平兩氏が立候補屆出のトップを切つてから豫行運動に激戰を知らせてゐたが

忠北にも農民道場 いよ〳〵青年訓練所開設 中堅農養成を急ぐ

【淸州】十年度豫算に計上された淸州青年訓練所は、豫算の成立を待つていよ〳〵四月から開設の豫定であるが右は農村子弟の身心を鍛錬して中堅農民を養成するにあり、その入所資格は普通學校卒業後實地三、四年間農業に從事した者で二十歳から二十五歳までとし四月から十二月までの九ヶ月間を一期とし外に一月から三月までの中間期を利用して一ヶ月の長期講習を開き普通學校指導生にして三年以上の前期指導を終へたものを收容して農民道と農事指導を主とし其他各郡主催の下に夏期二週間以內の實習を主とした講習會を開催する豫定でその收容人員は訓練所三十名講習所は三十名宛二回の豫定である

鳥致院の飛行場は絶對的に必要 度重なる不時着の犧牲から 實現運動また起る

【鳥致】鳥致院の飛行場誘致問題は發展策講究會及邑會で從來屢々論議し機會毎に陳情を續け實現を期してゐたのであるが去る五日各務ヶ原飛行聯隊の五十五號機の不時着陸によつていよ〳〵輿論となつて擡頭し不時着陸場としての設備だけでも實現すべく具體案を作成することになつた、事こゝに至つたのは

大正十三年第二十師團當下の秋季大演習時に際し飛行機根據地として約一ヶ月間美湖川流域の適地を利用され、其後も不時着陸七回に亘つたが指定された場所なくその間の不時着には畜面の西面が禍いして人命及機體に損傷を及ぼしたこと四回に及んで居り最近は昨年六月二十九日京城會社旅客機の大破したことがあり搭乘者等は不時着陸場としての好條件を備へてゐるのはこの平野よりないと折紙を付けて居り遞信分局では不時着陸場として指定してゐながら何等設備しないので損傷の犧牲を繰返すのみで市民として忍び難いといふにあり、すでに軍部及遞信局ではそれ〴〵下調査を完了してゐるので最少限度の經費によつてこれが實現は容易とみられてゐる

慶北郵便所長會議

【大邱】大邱郵便局が主體となり恒例の道內郵便局所長會議を十五十六日公會堂で開催する

新植物發見

【大邱】大邱師範學校敎諭小林多治氏は多年植物の新種研究に沒頭してゐたが昨春府外公山面山中で未だ內鮮何れの地にも發見されてゐないホザキウツギに似てゐる灌木を發見、早速東京帝大に標本として送つたがこれは普通のバイクワウツギや、テウセンウツギとは異なり丁度有南科のホツツゲの樣な樹姿をしてゐた花は五月頃白く咲く、我が國では初めて發見された灌木である

光州の區域擴張 編入面とも原案可決 本府に申請書提出

【光州】既報――秋の府制實施を目睫に控へ光州邑の區域擴張問題は關係當局で慎重詮議中であるが光州邑では十二日午後一時から臨時邑會を開き滿場一致原案を決議し直に光州邑長から道を經て本府に申請書を提出することになつたが一方編入關係面でもそれ〴〵面會を招集しいづれも異議なく承認決議を終つたので光州邑區域擴張問題は何等波瀾なく豫定通り三月早々實現を見るであらう

農村振興資金の貸付實施案成る 三十四金組に通牒を發して 早速貸出しを開始する忠北

【淸州】既に本府から各道金組聯合會に對して割當てた農村振興施設資金十萬一千圓の使途概要に就ては既報の通りで、目下道及び聯合會で實施案を練つてゐたが、この程成案を得たので道內三十四金組に對して即時實施する樣聯合會支部長の名で五日通牒を發したその要點は左の通りである

◇貸付の期限並に償還方法 自作農地購入資金の期限は昭和二十九年十月までにし毎年四月十月年賦償還とす、その他の資金は昭和二十四年十月までとし、毎年十月年賦償還とす

◇貸付利率 ▲自作農地購入資金(六一四圓) 擔保貸付、年七分、日步一錢九厘▲作共同作業入資金(一萬一千圓) 擔保貸付年七分五厘、日步二錢▲共同耕作地購入資金(二萬二千圓) 擔保貸付年七分五厘、日步二錢▲共同利用機械器具購入資金(八千圓) 擔保貸付年七分五厘、日步二錢、保證付年八分五厘、同二錢三厘

◇貸付條件 本資金の貸付はその使途に鑑み主として中小農家を對象とし貸出後の指導を濃厚にし利用效果の舉揚に努め且▲資金融通の範圍は自作農地購入資金を除く外は殖產契、生活改善組合、漁業組合、農事組合その他の農村指導機關で設定した集團部落を主にして融通する

日露役記念スタンプ 大邱でも押捺

【大邱】來る三月十日は日露戰役三十周年に當るので此の記念日の意義を廣く一般に普及せしめるため遞信局では記念スタンプ押捺をなすべく京城のほか大邱、平壤の兩地で一般の希望者に記念スタンプ押捺の求めに應ずることとなつた

お役所で知らぬ間に 兎の飼育大流行 調べてみると有利な副業 勸業係でも乘出す

【釜山】最近府內では北鮮の綿羊に對抗してアンゴラ兎の家庭飼育が流行を極め、今後も益々增加する傾向にあるので慌いた道畜產係では調査の結果、現在既に二千四七十餘名の飼育者があることが判明した、府內へアンゴラ兎が這入り込んだのは一昨年頃で、三百頭を飼育する大新町の兒玉玄三郎氏が最も多く一頭平均一ヶ年に半磅強の採毛にて最低五圓から十圓程度の收入があり、飼料は年一圓十錢位で濟み、兎の性質は頗る柔順であるので家庭の內職として非常に發達する可能性に富んでゐるので府勸業係でも家內副業として眞面目に研究することになつた、但し目下のところでは飼育者組合もなく採毛の販賣に連絡がなく飼育者にとつて不利な狀態にあるのが缺點であるが前途を注目されてゐる

長水の強盜逮捕 後十六日で時效だつた

【全州】昭和三年頃、長水署管內で共謀の上、強盜を働いた曹夢俊李某の兩名はその後逮捕され、曹は五年、李は七年の刑で下獄したが、今一人の共犯申化淑(四〇)は其後逃走して南鮮各地を巧に逃げ行方をくらましてゐたが去月卅日全州郡助村面駐在所員に擧げられ身柄を全州署から長水署に押送したが彼れは前科六犯の强者で二月二十八日が時效で時效の十六日前に檢擧されたものである

十萬圓投じ 二道立醫院改築 光州と濟州醫院を 財源は病院收入で

【光州】暖房設備がないので各入院患者から兎角苦情の絶へ間のない光州道立醫院は今秋約七萬圓を投じてスチーム設備の完備せる總二階煉瓦建病室一棟の新築に着手し更に舊本館、外來患者診療室も增改築することに內定したがこれと同時に從來設備不完全な濟州道立醫院も約三萬圓の工事費で本館診療室ならびに附屬建物を新築しいづれも今年中には新裝の姿でデビューすることになつた、これに要する改築費十萬圓は全部道費起債による譯だが償還の元利財源は黑字續きの病院收入が充てられてをり道衛生當局の話では今までの經營狀態から見て一錢たりとも道費のご厄介にならず優に償還し得る確信があるといふから素晴らしい

全州郡優良團體表彰

【全州】第一回全州郡農村振興總會は十一、二日の兩日全州郡會議室で開催、第一日は午後三時から舉行、李參與官、八木全州署長佐藤社會主事、他多數の來賓あり國歌奉唱、詔書捧讀、優良農村、振興團體表彰、道路功績者に對し感謝狀を傳達、八木署長、佐藤社會主事の講話があり午後六時終了した、第二日は午前十時から開會十年度の計畫につき指示協議が行はれた

全州國義 會員を增募 事業も計畫

【全州】全州國防義會では目下各町內を數班にわけ極力會員を募集中であるが、會の方ではこの機會に於て更に國防義會にふさはしい事業(例へば高射砲獻納等の如きもの)を企圖してゐる、而して右の財源は何分會員から集めた金であり財源が限られてゐるので、有効適切な事業を行ふことになり、幹部が愼重に協議研究中である

受益稅新設 一坪當り四十八錢 群山府で賦課計畫

【群山】府では九年度施工した明治町、本町、四條通の商店貝拔街路面舗裝によつて受益する道路副ひの土地所有者に對し十年度に於て土地坪數割府特別稅を賦課することになつた、即ち同稅は表面の間口のみでなく奥行十間のケ所まで賦課される規定で一坪約四十八錢位となる模樣でありこれによる府の歲入は約三千圓である

順天農業校 工費四萬五千圓で新築 遲くとも五月開設

【光州】全南順天公立農業學校はいよ〳〵十年度に新設されることになり近く開催の道會でその決定を見るが道學務課では新豫算通過次第直ちに新設準備に移り本府へ設立認可申請、學校長の任命手續き等を急速に行ふが、新入學生徒(定員五十名)募集は學校長の任命後となる關係上四月一日ごろと見られ遲くとも五月早々開校の運びとなら、尚新築校舍は總工費四萬五千圓を投じ四月中に着手する豫定で、竣工までの授業は順天公立補習學校教室を充てることになつてゐる

持兇器強盜 三ケ所を襲ふ

【大田】九日午前九時頃公州郡儀堂面龍洞里李建任(七〇)方に櫻の棒を携へて侵入、脅迫し二十六圓を强奪して逃走屆け出でにより公州署では直ちに司法主任が刑事とゝもに急行犯人搜査中であつたが十一日午前十一時儀堂面龍岩里と燕岐郡南面との境界の一軒家で公州署刑事に逮捕された此奴は淸州郡江西面龍井里趙七星(二八)で嚴重取調の結果八日午前一時半頃淸州郡西面東某里金應賢(三)方にも押入り家人を脅迫、現金六圓五十三錢と鎖付クローム腕時計一個を强奪逃走し事實をも自白した

慶南の振興大評定

【釜山】慶南では昭和十年度から全力をあげて邁進する農村振興計畫へのスタートを切る前提として廿五日府尹郡守會議、廿六日は引つゞき慶南社會事業協會の總會を開催し大評定を行ふとに決定した

府廳構內を貫く道路 大邱府民陳情

【大邱】問題の府廳構內を貫通し東雲町に連絡する道路新設要望は地元の府民の大なる期待で東門町東雲町と近時著しい發展をなした今日、不便は日增しに高まり府當局に陳情することゝなり十二日朝東門町代表三名が竹本內務課長を訪問し道廳新設に武徳殿の移轉が不可能であれば曲線道路でも新設して貰いたいと熱心に陳情、府當局では武徳殿の横側を通じるだけでも基礎工事で少くとも一萬圓はかゝるので直ちに斷行する事は難事だが考慮の上何分期待に副ふ樣善處する旨回答があつた、この道路新設要望は今後益々激化する模樣でその成り行きは多大に注目されてゐる

釜山の釀造檢査 不良醬油を六種も發見

【釜山】慶南道衛生課では釜山府內で釀造される三十種について衛生試驗の結果サツカリンを添加せる不良醬油六種を發見し有害品として嚴重處分に附することになつた

慶南農會總會

【釜山】慶南道農會では二十六日午前十時から道會議室で評議員會に引續き通常總會を開催し、昭和九年度決算並に十年度豫算案、評議員選擧及び經營推薦の件その他を附議する筈

猫ババ

【釜山】府內谷町七五いりこ行商吉炳國(二一)は府內南富民町五二朴明貫が遺失した六十三圓十五錢預入れの貯金通帳を拾ひ印鑑を僞造して十二日午後零時半郵便局にて拂戾せんとして局員に看破されその筋へ突き出された

佳節に輝く表彰

【水原】十一日紀元の佳節に當り郡では午後二時から郡會議室で左記篤行振興會、勤農共濟組合の表彰式を擧行した

▲水原郡半月面台一里の南陽郡農村振興會▲水原郡南面歸來里勤農共濟組合

萬引現場でご用

【大邱】府內南山町韓巳錫(二七)は十一日午後九時頃府內元町三中井百貨店に侵入、店員の隙を見て本絹一反(時價二十二圓五十錢)を失敬したところを張り込んでゐた大邱署員に御用となつたが餘罪ある見込みで目下嚴重取調べ中

金浦ノ籾檢査好績

【永登浦】金浦出張所では昨年十月籾檢査規定實施以來本月末までの希望檢査成績は非常に良好で受檢數四八三名受檢數一二、一四二叺であるが受檢籾は時價よりも斤當五厘の高價でこれを一叺九十斤の割で換算すれば五千四百六十五圓四十錢の巨額である

李退溪先生傳

朝鮮が生んだ大儒學者朱子學の泰斗李退溪先生の傳記としては未だ見るべきものがなく遺憾としてゐるが出生地、北で大邱高普校長白神壽吉氏が多年の研究とその蘊蓄を傾けてこの程李退溪先生傳を上梓、非賣品として發行各方面に頒布した

教育研究會

【永同】道敎育會主催、本月十二日から三日間永同公立普通學校講堂で忠北南部三郡管下敎員七十餘名の敎育研究會を開、

頭を惡くする ○事過度 深酒―二日醉 睡眠不足と

酒を飲み過ごしたあくる日は誰でも頭が重く、ガン〳〵痛み食慾はなく腐しさ限りないものであります。俗に二日醉と申しますが斯ういふ時や忙がしい事務、勉强――さては取りこみ事に追はれたり、不眠症で寢の足りない日は何をする氣力もなくまこと不愉快なのは皆さま御經驗ずみのことゝ思ひます。之はアルコールの毒や疲勞物質が腦神經を弱らせ、中樞神經(頭の惡)が疲れきつてゐる證據でありまして、こんな無理を續けたり、日頃あまりに濃厚すぎる生活におぼれたりしてゐると頭が非常に惡くなつてしまひます。斯うした不衞生な生活は勿論自ら愼しむべきですが人間である以上、時にお酒を過ごさねばならぬ場合もありませうし、情熱に走つて放縱に流れることもあり勝でせう。殊に試驗前の學生、忙がしい事務に追はれるサラリーマンなどは頭の疲れ、不調に氣づき乍らも押して頑張らねばならないのが常ですが、こんな場合藥によつて疲勞を回復し、頭をすつきりさせる方法がもしあつたらさぞ好都合だと皆さんはお考へになりませんか。

神經衰弱ヒステリー 常に頭の重い人 必讀

私の頭腦攝生法
將棋十三世名人 關根金次郎先生

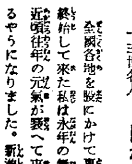

全國各地を股にかけて東奔西走棋戰と旅に終始して來た私は永年の無理がたたへてか、近頃往年の元氣が衰へて來たことを沁々感ずるやうになりました。新進棋士諸君の粘り强い旺盛な戰鬪力、殊に木村八段あたりの鋭い正確な讀みを見てゐると、自分も今一度以前の元氣を取戾して力一杯將棋を差してみたいと思ふのですが、氣合に於ては決して負ける積りはなくとも肝腎の頭が忽ち疲れ惑がによつて駒さばきが思ふやうに行かないのです。

ところへ最近「はれやか」といふ藥が頭の補强劑として非常によいと聞きました。頭痛劑なら今迄に大抵のものは服み盡し、どうも感心した事はありませんでしたから、別に興味ももちませんが頭に榮養を補つて疲勞を原因から治す、といふ點が氣に入つて熱心に用ひました。用ひてみると思ひのほかとても頭がさば〳〵して疲れが來ない手をよく讀めて面白い程變化に富んだ戰法が浮んで來る。是はいゝ藥だとその後每日忘れずに服むやうにして居ます。此の藥があれば何だか老後の思ひ出に粹一杯な花を咲かせられるやうな氣がしてなりません。

疲勞恢復と明腦に「頭の榮養劑」發明 胃腸を爛らす頭痛鎭靜劑は最早時代遅れ

頭痛や齒痛そのほか痛苦不快を伴ふ腦神經症狀に對し一時抑へに便利な頭痛藥(鎭靜劑)の類は今までにも隨分多種類市販されて來て居ります。併しそれらの藥品は大部分神經痲痺によつて痛みを無理に抑へつける藥が主劑になつて居る關係上、胃腸障害の副作用がつきもので度々服み續けますと、胃腸內臟が腐爛のはらわたの如く糜爛し胃酸、消化はじめ生命を脅かす重態な胃腸病を惹起する危險が尠くないのであります。

しかも腦細胞の榮養缺乏、疲勞物質の蓄積が原因してゐるところの頭の不調は、單なる痲痺劑の服用でその原因を除く事は到底不可能でありますから、誤り易く申すと所謂の頭痛藥濫用は胃腸を著しく害する危險以外、腦症狀そのものには何等の効果も期待できないのであります。頭の藥といつても內服されて第一に運び込まれるのは胃であり腸であります。その胃腸を害するおそれの多い頭痛鎭靜劑が時代遅れの藥として一般から信用を失ひつゝあるのは、當然でなければなりません。

と ころが今度日獨藥化學研究所で創製された「はれやか」は從來の頭痛藥とは全く藥質を異にする始めて發明された頭の榮養劑であります。疲勞回復と明腦作用に於て卓効を認められてゐる腦細胞の特殊榮養素――獨逸明腦藥を主體とし之に健胃整腸藥を合劑せしめた此の藥は內服されると先づ胃腸の活動を促し健かな胃腸の力を藉りて腦神經へと働きかけて行きます。

日 常食物のなかからほんの僅かの榮養を分けられるだけで榮養に餓ゑ色々な故障を起してゐる腦も斯うして充分な榮養を補給されると著しく活潑となり、疲勞は忽ち回復され記憶力は向上し、頭痛も齒痛もヒステリー發作も神經痛もめき〳〵良くしてまゐります。

身 體が痩せたり病弱だつたりするとすぐ榮養劑を用ひる一般の現代人が、頭の榮養といふ事について全然考慮しなかつたのはまことに不思議でありましたが「はれやか」の出現は此の缺點に一般を眼ざめさせる劃時代的な發明藥であります。不眠症を驅使するサラリーマン學生は勿論、酒煙草の好きな人睡眠不足で常に頭の重い人、神經衰弱患者、齒痛で惱む子供、ヒステリー婦人などが若し本劑で腦神經に充分な榮養を與へ、疲勞回復につとめたならば、おそらく明朗快活なたのしい氣分で每日を面白く暮らせるやうになるのであらう事は火をみるより明かである筈です因に「はれやか」の藥價は錠末、錠劑とも三十錠、五十錠、壹円二円、三円、五円、全國各地藥店にあり本舖は東京銀座一ノ七日獨化學研究所(振替東京三〇〇四三番)

文獻進呈 最新頭腦明快法
從來の所謂頭痛鎭靜劑の連用が胃腸を害し如何なる副作用があるかはお判りになつたと思ひますが、更に腦組織や腦症狀を平易的に詳述した小冊子「最新頭腦明快法」をハガキで御申越次第無代急送致します。東京銀座一ノ七日獨化學研究所

一粒三百メートル・美味榮養菓子

グリコ

榮養日本の精華

弊社の創立記念日を迎へ
愛用家各位の御支援を感謝致します

グリコ株式會社は紀元の佳節を以て創立記念日といたして居ります。乃ち**グリコ**は發賣以來此日をもちまして滿十四年の誕生日を迎へました。僅か十四歳の少年**グリコ**が、今や全く我國榮養菓子界に確固たる地歩を贏ち得ましたことは、只只平素皆樣方御愛顧の賜と感謝の外はございません。こゝに謹んで御禮の辭を申し上げます。

顧みますれば、弊社がかくも短時日のうちに此の光榮ある地位を獲得致しました事は、一つには御愛用家各位の御後援とは存じますが、又一つには弊社が「菓子に依る國民保健運動」をモットーとして年來不撓不屈の精進を續けてきたことに原因するものと、些か自負するものでございます。

御承知の如く**グリコ**は濃厚榮養素グリコーゲンを主成分とし之にヴヰタミン、カルシウム等八榮養素を有効に配合創製致したものでございますから、其の素晴らしき榮養學的チーム・ワークが、大方の皆樣、殊に新時代の潑剌たる少年少女方の嗜好に、ピッタリと投じたものと存じます。

又**グリコ**の姉妹品**ビスコ**は體内活力素たる酵母を主成分とし、此の種我國最初の明朗保健菓子として、今日多少保健榮養の上に關心を持たれる御家庭に、此の一罐のお備へなき向がない迄に立到りました。想へば**ビスコ**は發賣以來僅に二ケ年、感慨無量なるものがあります。

然しながら弊社は今後共一層製品の精製研究を怠らず、之に伴ふ科學的機關の整備を期し、御愛用家各位の御期待に添ふやう、粉骨碎身の覺悟をもつものでございます。この記念すべき佳き日に當りまして、誠心誠意感謝の辭を捧ぐると共に、末永く御愛顧の程重ねてお願ひ申し上ぐる次第でございます。

本社工場の大擴張と 東京/奉天 兩工場の新設

◇本社工場の大擴張 大阪市西淀川區御幣島町の從來の工場を約三倍に大擴張し阪神省線路に沿ひ總坪數一萬二千坪の地に工場增築中にて今年五月完成

◇東京工場の起工 省線京濱間東京市蒲田六鄕河畔の地六千坪を劃し新工場建築

◇奉天工場の起工 滿洲國の商都奉天市に四千坪の地を劃し工場新設中にて今年五月竣成

菓子に依る國民保健運動

グリコ株式會社
東京市神田區豊島町
大阪市西淀川區御幣島町

越境して賊を包圍
賊團の殲滅を期して追擊
大部隊の越江は近來ないこと

平北東興邑内を襲擊せる賊團は東興署員必死の應戰で十三日午前三時過ぎ對岸にあつた後援部隊の發砲を合圖に江岸に退却した、月下中江、厚昌、新乫坡三警察署の應援警官隊及び厚昌守備隊の討伐隊は東興署員と連絡を取りつゝ越境包圍隊形を取り賊團の殲滅を期して追擊中である、其後判明せる死者は內地人男一名女一名で、江界道立醫院より醫師二名、看護婦四名東興に急行した、なほかゝる大部隊の賊團が警察署のある邑內に越江來襲せることは近年にないことである

徹底的に掃蕩
富山事務官指揮に急行す

東興襲擊事件を本府當局では重大視し、警務局富山事務官は十三日夜現場に急行した、最近頻々として起る共匪出沒に警務局ではこの際徹底的に掃蕩することゝなりこれが總指揮のために氏の現場行きとなつたものである

東興署員 追擊に移る

【新義州電話】急報に接した中江、厚昌各署並びに厚昌守備隊、移動警察隊よりも應援出動あり、東興署は內田署長が討伐隊を編制目下越境追擊中である被害、死者四名負傷二名、全燒家屋一軒、因に東興は中江署を距る卅五里の上流にある人口三千の町で交通の便頗る惡く一時は非常なる混雜を呈した

飛ばぬ銀紙飛行機
醜い役員の內紛から
百萬の童心に暗い影

【東京電話】非常時日本の激流に乘つて全國百萬學童を總動員して集めた銀紙で賑かに呱々の聲をあげて以來、銀紙飛行場として有名な大日本義勇飛行會所屬厚木飛行場は創立早々の今日早くも同會役員間の暗鬪から內紛を暴露し、副會長追ひ出しを策し、その結果全國府縣推薦の無料少年航空士も、飛行場も今後どう進むべきか方針が立たぬと云ふ醜態をさらけ出すに至つた、即ち同會副會長奈良原三次男は銀紙蒐集による無料少年航空士の養成、飛行場建設の發案者で同會の大黑柱であつたが、一月の總會で同氏の經營方針に對し理事者間に激烈な意見の衝突を來し遂に奈良原案は否決されたので、同氏は意を決し涙をのんで義勇飛行場と訣れを告げるべく、飛行場關係者に脫會聲明書を發表した、これがため同氏が飛行場長として盡力してゐた厚木飛行場は現在義勇號三機の內二機破損、一機は單獨機のため練習に使用し得る

飛行機なく 輝しい未來を囑望されて選ばれた無料航空士も今後一本立ちになるまで莫大な費用を捻出する途なく、折角の航空豫備軍も水泡に歸し、八日には厚木飛行場において敎官黑瀨一等飛行士より八名の少年航空士に對し同氏の去つた今後について悲痛な報告を行つた程で、これを機會に駒鬪飛行士も分離するなど華かな銀紙飛行場も昨年十月開場後僅か數ヶ月にして淋しく沒落の運命を辿つてゐる

百廿一歲で 處女のお嫗さん

皇太后陛下御下賜の眞綿傳達につき各縣下高齡者調査の結果、日本一の高齡者本年百二十一歲の老婆を岩手縣に發見した、同縣下には九十歲以上の高齡者二百四十一人(この中百歲以上の者九人)もあり、高齡者の多い事でも全國一であらう、日本一高齡のお嫗さんは岩手縣下閉伊郡田老村の倉平ハルさんで、嫗さんの身寄りも今は絕え、畠井八之助氏方に寄宿してゐるが、寄る年波で耳や目も口も殆んどきかず、日によつて食事を採つたり採らなかつたりしてゐるが、嫗さんの長壽法としては若い時からのんびり暮すのが一番だと口癖のやうに云つてゐる、此の部落は太平洋に面した丘陵で、雪深い北國に珍しい二月初めには櫻が咲く溫暖さで、如何にも長壽者の里らしい、ハル嫗さんは文化十二年四月一日の生れ、一世紀と廿一年を顏のしわに刻んだ譯だがこのお婆さん今日まで處女だと云ふから變つてゐる(寫眞は百廿一歲のお嫗さん倉平ハルさん)

日本一の高齡者

文盲退治 府內に簡易學校
愈よ四月から實現

半島文化の中心地である京城にも家庭の事情やその他の理由で學校に行けない氣の毒な青少年が澤山あるので京城府學務課ではこれが對策に就いて豫ねてから京城敎育會と協議中であつたが、愈よ新學期の四月から敎育會の事業として府內普通學校十八校に各一學級宛の簡易學校を新設、府內の文盲退治を行ふことになつた、この新事業に對して京城府では昭和十年度から毎年敎育會に五百圓宛補助することになり、來る十五日開會の府第二部敎育部會で正式決定することになつた、簡易學校は修業年限一年で月謝は一ヶ月廿錢、年齡に制限がないから開校の曉は四十の手習式の眞面目な人々や大器晚成の人々が多數入學するであらう

開城の强盜
京城へ手配

十二日午後十一時半頃開城南本町二二一雜貨商梁今鳳(三七)方に食刀を持つた强盜が侵入、家人を脅し現金二十二圓を奪つて逃走した、京城方面へ入り込んだらしく十三日府內各署へ手配があつた

滿洲視察の途 小泉總監入城

一ヶ月の豫定で在滿部隊の衞生狀況視察に向ふ陸軍省醫務局長小泉親彥軍醫總監は神林浩二等軍醫正を帶同、十三日午後三時廿分入城軍司令部を訪問、朝鮮ホテルに投宿、十四日午後三時半發列車で北行の豫定であるが氏は語る

在滿部隊の衞生狀態は過去數度の經驗から非常によくなり、最近の發生患者は激減してゐる、これから實情に就て詳細に視察する豫定である(寫眞は京城驛頭の小泉軍醫總監)

列車內に爆彈!
人騷がせナンセンス

【平壤電話】十三日午前十時十八分平壤驛着南行第八列車が安東驛を發車して間もなく二等寢台車に直徑四寸くらゐの爆彈一箇が落ちてゐるのを發見、近藤專務車掌が持主を探したが、判らぬので平壤驛に着くと同時に平壤署と憲兵隊に屆出た、平壤署では時節柄一大事とばかり飛行聯隊に持込み鑑定を乞ふた所、この爆彈は張學良軍が使用してゐた七三式迫擊砲用のものでしかも信管と火藥を拔きとつてあるので、全く危險でないことがわかつた、その筋では北支視察の旅行者がみやげ物に持參したものを列車中で騷がれ、後難をおそれて申告しなかつたものとみてゐるが一時同列車內は『爆彈だ』『テロリスト侵入だ』と流言飛び騷ぎでも同樣一時大騷ぎを演じた

姑を毒殺(未遂)
若妻の恐しい企み

【平壤電話】平南江東郡江東面阿達里金明善(三九)の妻朴雕寶(一七)は昨年三月結婚以來金の母朴邑諺(三…)と折合はず口論絕え間ない有樣であつたが姑の毒殺を決意し十三日午前九時頃朝食の汁に苛性曹達をぶち込んですゝめたが臭氣から

米海軍當局に大衝擊を與ふ
今後飛行船を採用の可否

【ワシントン十二日電通】アクロン號の慘禍に接せるアメリカ海軍がその全智囊を搾つて建造した軍用大飛行船メーコン號が、またもや今回カリフォルニア州に於て遭難せることは同海軍當局に甚大な衝擊を與へ、識者の間にはアメリカが今後引續き飛行船を軍用航空勢力として採用すべきか否かにつき新たなる疑問を有つに至つて居るものが多い

軍用的價値なし
愈よ航空船を諦む
米海軍首腦部の意向

【ワシントン十二日電通】昨年四月のアクロン號の遭難に次ぐ今回のメーコン號の遭難で航空船の軍用的價値は愈々疑はれて來たが、米海軍の首腦部は航空船は最早價値なきことが證明されたと左の如く率直に語つた

從來の實驗や今回のメーコン號の遭難に依り大航空船の價値なきことが實證された、航空委員會は大洋橫斷航空輸送用として航空船の建設を勸告してゐるが航空船の使用はこれを以つて斷然中止されるであらう

遂に沈沒す

【ワシントン十三日聯合】アメリカ海軍省は十三日午前一時左の如くメーコン號沈沒を公表した

海軍飛行船メーコン號はサー岬沖合に不時着後漸次破壞して沈沒せる旨ゲイリー船長より報告があつた

メ號の殘骸發見
救助出動のペ艦便り

【サンフランシスコ十二日電通】ペンシルヴアニア號午後七時十分發無電によれば同艦はメーコン號の殘骸を發見したと、而して殘骸なる言葉を使用したことは被害少く乘務員の無事を期待してをつた關係筋にセンセーションを與へた

原因 弱點を暴露す
大突風に襲はれ

【サンフランシスコ十二日電通】メーコン號遭難原因は突然大突風のため船體に緩みが生じ構造上の弱點が暴露され、故障個所修理に不時着が必要とされた時恰も海上飛行中であつた爲この厄に遭ふの餘儀なきに至つたものと信ぜられてゐる

海軍無電局公表

【サンフランシスコ十二日電通】海軍無電局は午後八時五十分左の如く公表した

アメリカ海軍航空船メーコン號は演習中故障を生じカリフォルニア州モンテレ沖に不時着水した、但し乘員については死傷なし

救助作業開始

【サンフランシスコ十二日電通】メーコン號の救援に赴いて現場に急行せる戰鬪艦ペンシルヴアニア號は十二日午後六時三十九分メーコン號の乘員の打ち揚げたロケット發火信號を認め、直に救援作業を開始した

七ボート發見

【サンフランシスコ十二日電通】眞つ先に漂流中の遭難乘組員を發見せるテネシー號は引續きメーコン號乘組員を滿載して大洋上を漂流中のゴムボートを發見し、探照燈の光を集めて救助作業を行ひつゝある旨無電報告があつた

七名救はる

【サンフランシスコ十二日電通】午後七時三十分メーコン號救援のため急行せる戰鬪艦テネシー號はペンシルヴアニア號と相前後して遭難現場に到着ゴム製ボートで漂流中の七名のメーコン號乘組員を發見直ちに救助作業を開始した

船長救助さる

【サンフランシスコ十三日電通】メーコン號船長H・V・ワイリー氏は乘組員十名とゴムボートで漂流中救助された

メ號乘組員 殆んど全部救助
行方不明僅かに二名

【サンペドロ十二日聯合】海軍根據地發表の情報によれば、主力艦リッチモンド號は六十四名、巡洋艦コンゴー號は十一名、巡洋艦シンシナチ號は更に六名を救助收容を了つた、救助された乘組員は合計八十一名で、メーコン號乘組員八十三名(內將校二十名水兵六十三名)であるから二名を殘して全部救助された譯である

ラヂオファン 何がお好き
斷然浪花節と野球です
こゝにも"國粹"の現はれ

ラヂオファンはどんな番組がお好き? DKではプロ編成の資料に供するため各家庭人の放送嗜好狀態を調査中であつたが、この程約一千通の回答が到着した、この中一月到着の六百四十二通について統計が出來上つたが、まづ『演藝放送は何が好きか』の問に對して第一番目が近頃盛んな浪花節が百七十で斷然多く次が落語人情話七十六、歌謠曲六十六流行歌五十五、萬歲四十六、ドラマ四十二、三曲箏曲、尺八卅八で義太夫、新曲、琵琶、講談は餘り歡迎されてない、第二放送では流行歌がトップを占めてゐるのも半島の時代色を現す面白いコントラストである、ニッポン精神の高潮時代で、こんなところから浪花節や落語などの純國粹物が羽ぶりをきかせるのであらうか『講演講座では何が好き』の答に一、時局もの百四十七、二國防外交五十一と多いのはこれ亦非常時意識の昂い反映と見られよう、社會經濟三十五、常識修養三十四、產業振興三十一以下學藝、宗教、趣味、體育、衞生、家庭、婦人の順

報道の部では野球中繼が百五十六で依然野球時代を物語り次に相撲が三十三、水上競技十七ラグビー十三、この外氣象放送や議會の中繼希望もあつたが時代色の濃いものに武道中繼などがあつた

糞尿汲取り費
府民から徵收か
財源捻出に苦心す

京城府財源調査會一般經濟委員會は十四日午後一時から府議會議事室で開催し土木及衞生關係事業に對する新財源につき協議を遂げる筈であるが、右委員會で現在府民の糞尿汲取り搬出費は無料と云ふ形になつてゐるが、東京市は一荷二十五錢宛を徵收しつゝあるので之に準じて糞尿汲取り費を府民から直接徵收すれば一年に約八萬圓浮び上るといふ府民の生活に相當影響ある案も審議される

今年開通の新線
十九驛を新設と決る

鐵道局では既報の如く明年度建設費を以て新線五線一五三粁二を今年中に一齊開通せしめることゝなつたが、開通新線の驛舍は沿線地方狀況に對應し左の十九驛に內定

【滿浦線】草上、明文、价古
【惠山線】嶺下、東興、生長、鳳頭里
【白茂線】南陽洞、上延坪、延岩
【東海南部線】月內、南倉、德下、嶺山
【東海北部線】江亭、猪津、大津、巨津、杆城

馬の鼻疽病
豫防點眼

滿洲方面から鼻疽病が侵入しつゝあるので京鐵道衞生課で同病豫防の爲マレイン點眼を實施してゐるが、先づ龍山署では孝昌園廣場に於て十二日午後六時から同十時まで管內二百五十頭に同點眼を行ひ十三日午前六時から同正午まで檢査を行つた、結果は好成績を收め一頭の異狀もなく同關に檢印を捺し證明書を渡した、十三日も午後六時から殘餘のものに同點眼を行ふ筈である

センピル愛機
不時着陸か

【パース十三日聯合】消息を絕つてゐたセンピル卿は、ブスモス單葉の愛機を操縱し十三日朝オンスロー東北方約百哩のポートヘトランドの上空を通過し途中十二日夜不時着したものと見られる

けふの天氣

大體天氣は良く暖かい

本紙壹萬號記念
愛讀者慰安大福引

本紙三・四月(二ケ月繼續)月極讀者に福引券壹枚宛進呈

本社は紙齡壹萬號を迎へるに當り之が記念に本年度に於て數多の第一次計畫を既に發表致しました、其の中の一つとして本紙愛讀者諸賢の平素の御眷顧に報ゆる爲め皆樣御慰安の一端にもと存じ左記の大景品目錄通り全讀者空籤なしの大福引を擧行致します

壹等 九州巡遊旅行招待(御一名宛) 貳拾五本

五月旅行の好シーズンに一同打ちつれて、京城から長崎＝雲仙＝熊本＝阿蘇山＝大分＝別府等を經巡て一廻りします(期日は追て發表)

貳等 帝展入選畫家揮毫(絹本尺三)(各一本宛) 五拾本

尾竹竹坡、金子米軒、川崎永霞、五島耕畝、乾南陽、中山秋湖、村上鳳湖、西尾廣耕、芝景川、諸先生が心血を注いで揮毫の尺三絹本

參等 特製洋傘(各一本宛) 貳百五拾本

四等 セベックス高級安全剃刀(各一組宛) 五百本

五等 上等鞣皮新型蟇口(各一個宛) 壹千本

六等 クローム製萬能鎖(各一本宛) 參萬本

右當籤漏れの全月極讀者諸賢に京日特選浴用石鹼を進呈す

福引券 イ・ロ・ハ二十五組に分ち各地方公平に各等當籤出來得るやう分配いたします

抽籤 讀者有志警察官及本社員立會の上五月四日正午より本社來青閣に於て決行いたします

當籤發表 各組共通番號を以て五月七日附朝刊より逐次紙上に於て發表いたします

景品發送 發表後直ちに取りかゝります

全部空籤ナシ

京城日報社

梅毒とりん病
ニキビや惡性の吹出物でお困りの方へ

淋病と梅毒其他毒一切の確定的治療藥は何の役にも立ちません却つて病氣を惡性に導きます淋病婦人の白渴、各期梅毒、ヨコネ、カンソウ、子供の胎毒、惡性の吹出物ニキビ等で御惱みの方は二期三期の重症者も徒らに迷ひ求めず、最も奏效研究所が永年各種藥物の實驗的研究の結果副作用等なき最も効果藥なりと公表した五種の奇藥に傳はる相傳の皇漢秘藥にし、御殿醫山田道成先生御見で一時押へでなく根本から毒藥を排除さる理想的な家庭療法藥にて千萬言を費しても効かぬ藥や見當違ひの療法に惑ふ疑ひなき此の療法に依り自宅で秘密に澤山の金もかけずにお治し下さい。病名を記しお申込みの方へ治療の方法を秘密に致へ致します

無代進呈 廣島市廣瀨北町七四番地 元祖 佛心堂本家

雜誌の價定半額 有益な月遲れ雜誌定價の半額 京城 貳錢封入 川崎町 二五五 八振替 二七〇五 京城雜誌會

京城 金地金分析 金銀賣買 合資會社 杉山商會
高價買入 京城明治町 合資會社 杉山商會 電本七〇四番

古本 教科書高價買入 御報參上 致します、新刊雜誌新本の御用は 京城府明治町二丁目 電話本局三三七番 金剛堂書店へ

論より證據! 飲んだ人は誰も驚く
胃腸の弱い人も、腺病質の人も、冷え性の人も產前産後の人も、丈夫な人も弱い人も召上れ!
『どりこの』の美味しさと榮養効果!
どりこの 全國有名藥店食料品店にあり

巡查 內地及植民地の巡查志願者は本會發行の巡查養成講義錄にて及第必勝せられよハガキで申込次第會則と受驗案內及全國試驗日割表無代進呈す 東京市巢鴨 日本警務學會

武藏高等工科學校 受驗資格 中學校、實業學校卒業者及同等資格者 願書受付 一月十日ヨリ四月十二日迄 試驗期日 四月十三日、十四日、十五日 試驗課目 英文和譯、代數、平面幾何 試驗地 本校(東京市大森區北千束町) 工業大學前 詳細ハ二錢切手封入要覽請求アリタシ 電氣工學科 機械工學科 土木工學科 建築學科

資生堂齒磨 事實特許 殺菌・潔白を完全に果す チューブ入 大三〇セン 小二〇セン

落葉松丸太は 城津 須川洋行製材所へ 營林署特賣認可店 長サ六米ー十米迄各尺 電柱用、杭用、最適品!! 數量五〇、〇〇〇本 右多少ニ拘ラズ何卒御用命願上候

特約代理店募集
今回我社ノ創始セル最モ有利確實ナル新職業ニシテ俸給歩合及恩給的繼續報酬アリ
一、京城府內ニ在住スル卅才以上交際廣キ紳士ヲ求ム
一、保證金五百圓
一、希望者ハ履歷書ヲ左記ニ送付アレ、面會日通知ス
京城府黃金町二丁目 有隣生命保險株式會社 朝鮮支部長 渡來昌張宛
東京丸ノ內 有隣生命保險株式會社

日本生命 一、府內ニテ活動シ得ル卅五歲以上ノ實業家 一、官吏其ノ他前職者ハ特ニ優遇ス 一、計員採用 履歷書送レ面會日通知 南大門通 朝鮮支店

淋疾・黴毒 男女生殖器病 黃金町一丁目 塩井皮黴科

京日案內

女中 十八歲より廿歲迄二名至急入用 希望者本人來談あれ 龍山驛前 電龍四一九番 熊本旅館

恩給 立替利以下四年分立替借受 有利規定書送呈す 京城府若草町一〇六(筏橋通) 西村商會支店

讓受 たし店鋪及び日用雜貨屋化粧品鋪東小門內惠化里近建洞崇四洞崇三洞附近朝鮮建にても可御照會は 京城日報受付迄

採用 邦文タイピスト及編輯事務員但し中學卒業程度の内地人男子外に調査部員廿歲以上市內の精通者本人來談 南大門通殖銀ビル東京商業興信所

賣家 土地家屋共安く讓る土地七十二坪四軒住ひ場所大和町一ノ二七希望者は左記へ照會せられたし 電話本局三九七四番

恩給 斯界の革新、生命保險契約不要 最も御有利に御相談に應じます 京城府大和町一丁目三 上村商會

毛糸 春!春!春向きのきれいな毛糸が御待ちち兼ねの色が揃いました(ロザシ)も新着 京城本町四丁目 電話本局五一五番 柴田毛糸店

犬猫 並に一般家畜の疾病治療狂犬病大病豫防注射 京城櫻井町二丁目九六 電本五二四四 佐藤家畜醫院

恩給 立替は大勉強 記念のため他店と比較を 有利に御相談にも應じます 京城府古市町三五番地 三澤商會

哭くな、青春（129）

三上於菟吉　吉邨二郎畫

新しき日（その二十六）

「ねえ、今の場合、やつぱし、僕たちが、あそこにゐのこる手はないからね――仕方がないさ。」

銀座の宵の口の、激しい人通りの中を、うつむいて、泣き出しさうな顔をやつとかくして、しほ〳〵と歩いてゐるさつきの耳に、河田記者はさゝやくのだつた。

「まあ、今夜のところは、ゆづッて置くさ。君は、戀愛の成功者たるもの――」

さつきは答へない。さつきは、何か言ひ出したら、泣けてしまひさうだ――わあッと――

――何といふ目に逢ふものだらう――あたしを、さも賣春婦でもあるやうに――泥棒猫でもあるやうに――

「ところで、どうしますね？これから？機嫌直しに、活動でも見ようか？銀座シネマに、久しぶりでチャップリンがかゝつてゐますよ。」

親切な青年記者は、何とかしてさつきの氣を晴らさせてやりたいのだつた。このまゝ、この娘と別れることが、妙に心配だつた。

しかし、さつきのこゝろは、すゝまなかつた。こんな氣持で、喜劇王の、あのへうきんな顔やすがたを見たとてどうなるだらう！

「おやあ、まつすぐ、おうちへ歸る？」

河田記者は、大きな喫茶店の見世の前で、歩を止めてたづねた。

「いゝえ、あたし、うちへなんぞかへれやしないわ。」

「うちへかへれない。」

いくらか、びつくりしたやうに河田は叫んだ。

「だつて――」

と、さつきは、ますます低くうつむいて、

「だつて――まう、とても、お母さまや、お姉さまの顔が見られませんもの――」

「困つたなあ。」

河田記者も、充分に、彼女の胸の中は察し拔いてゐるのだつた。

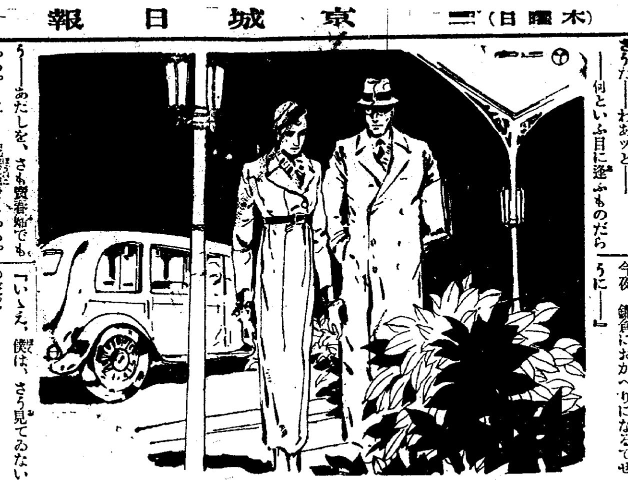

ゴシップ擦れのした、男性たちならとにかく、さつきのやうなうら若い娘に取つては、さうしたことが、生き死にの問題にもなるものだ――まして今夜、あんな工合で、世にも昏亂した位置に置かれたあとでは――

彼は、ふと、思ひ出したやうに、

「さうだ、堀田さんの宿があるぢやありませんか――うちへ歸りたくなければ、そこへゆくがいゝですよ。そしてしづかに考へた方が――」

「でも、あたし一人で――あの方、今夜、鎌倉におかへりになるでせうに――」

「いゝえ、僕は、さう見てゐないのだ。」

と、河田は言つた。

「あの人は、夫人と、一緒に歸らない。歸るつもりなら、あゝいふことは言はない――もつと大人しく返事をしてゐる。男女の爭鬪といふものは、あそこまで發展すると、急に折れ合ふことは出來ないからね――まあ、どつちみち一騷動だが――」

さつきは、河田記者の言葉に思はず目を上げた。

――さうだらうか？おくさまはあたしからあの方を引ッ湊つて行く力がないだらうか！

「あの人が、おくさんと鎌倉に戻る人なら僕は君を連れ出さなかつた。あの人に自分を主張する自由をあたへようと思つて、二人だけにして來たのですよ。」

わけ知りらしく青年記者は言つて、紙卷に、パチリとライタアの火をうつすのだつた。

「さあ、タキシイで、ホテルにお送りしませう。」

DK ラヂオ

けふの番組

十四日（木）　第一放送

午前七時（東）基礎英語講座（十四）　三浦吉兵衛
同七時三〇分（東）朝の修養　大日本帝國憲法解義（三）　樞密顧問官　法學博士　清水澄
同七時五一分（東）ラヂオ體操
同一〇時　氣象通報
同一一時五分　料理獻立、日用品値段、鮮魚卸相場
正午　時報、今日のプログラム發表　京城府内水産市場發表
午後零時五分　講談　若き日の大石　桃川月昇
同零時四〇分　ニュース
同一時　家庭講座　絞染から友禪まで（一）　永島信子
同四時　ニュース、職業紹介事項
同六時（東）唱歌劇　龍宮の浦島　JOAK唱歌隊
同六時二〇分（東）コドモの新聞　關屋五十二
同六時二五分（大）英語講座（二の五）　細江逸記
同七時　ニュース、天氣豫報
同七時三〇分（大）講演　社會は大學卒業生に何を要求しつゝありや　大阪商大學長　法學博士　河田嗣郎
同八時（東）獨唱と室内樂
一、オルガンと絃樂のための五重奏『タンタヂールの死』への音樂　二、獨唱（伴奏ハープ・フルート絃樂四重奏）山田耕作作曲　イ、雪の夢　ロ、城ヶ島の雨　ハ、この道　ニ、からたちの花　奥田良三
オルガン　鈴木クワルテット
ハープ　鳥居史忠
フルート　雨田光平　奥好宮
同八時三〇分（大）義太夫　傾城阿波の鳴門（巡禮歌の段）　文樂座　竹本南部太夫　淨瑠璃　三味線　野澤吉彌
同九時一〇分（東）連續ラヂオ小說（一）　吉川英治作
出演　坂東簑助　外に伴奏音樂等

第二放送

同九時三〇分（東）時報、ニュース、氣象通報、翌日のプログラム發表、ニュース再放送
午後零時五分　南道歌謠　朴山月
同一時　スポーツ講座　李吉用
同六時　童話　毛麟允
同六時二五分　算術復習講座（六）　李俊魚
同七時三〇分　講話（一）　金泰洽
同八時（東）室内樂　孫錦紅
同八時三〇分　俗曲　卞玉香
同九時　歌曲

あすのきゝ物　十五日（金）

午前七時三〇分（東）朝の修養　大日本帝國憲法解義（四）　樞密顧問官法學博士　清水澄
午後零時五分　ラヂオドラマ　猪之吉囃子　淺香新八郎外
同一時　家庭講座　絞染から友禪まで（二）　永島信子
同六時（東）お話　三〇ページ（テキスト）　田邊尚雄
同七時三〇分（東）講演
同八時　名作物語　復活　里見義郎
同八時三五分（大）長唄　富士田新藏
同九時一〇分（東）連續ラヂオ小說（一）

子供の時間　唱歌劇　龍宮の浦島（午後六時東京より）

葛原しげる作　吉原實作曲　JOAK唱歌隊

龜の背にのつて龍宮に案内された浦島太郎は龍宮のお姫樣に親切にもてなされ樂しい日を送つてゐました。ある日たこやほうぼうや鯛、鮪など打揃つて浦島の前で踊つたりうたつたりして慰めてゐました。浦島は大層喜んでみましたがフト尺八につれて『澄の江』のうたが何處からともなく聞えてきました。浦島がじつと耳をすますとそれは片時も忘れたことのない父母の聲でした。浦島は釣竿をとつて立たうとすると鼠達が驚いて「こんな立派な御殿でおいしい御馳走を召上り其上年をとらない宮だのに何が不足なのでせう」と不思議な顔をする。浦島は「あゝこれ言うて下さいますな、この龍宮の樂しみを思ふにつけ、乙姫樣はじめ皆樣の御心盡し御親切身の仕合せを思ふにつけても思ひ出される澄の江の』と考へ込むのでした。この時また父母のうたが聞えます。浦島はこらへ兼ねた樣に釣竿にもたれてよろ〳〵と立ち上り、『あゝ澄の江の浦が見える……あゝ父母が見える』

家庭講座　十四日午後二時　絞染から友禪まで　永島信子

絞染が古くから我日本に於て世界無比の發達をなしたことは明かな事ながら、之が家事科の一教材として女子教育界に上る樣になつたのは極めて最近の事であります。元來家事科なるものが我國女子教育界の異色あるものであり、その中でも家庭染色科なるものは世界無比のものと思つて居ります。併し一般の御家庭に於ける染色の知識はよく普及されてをらぬ樣に思ひますので、今明兩日に亘り絞染から友禪に至るまでその歷史を追ふて日本衣服史の上に占める染色の特異な點に就てわかり易くお話申上げ樣と存じます

將棋新手合（六）

於東京市日本橋區蠣殼町二ノ七　溝呂木將棋所

左香落　六段△山北孫一郎（東京）　四段▲鈴木禎一（東京）

（圖は九五歩迄の局面）

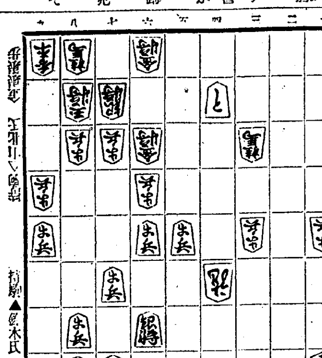

持駒▲鈴木氏　角桂歩四

△五六歩　▲九四歩　△五七歩成　▲九三歩成　△同香　▲同香成
△同玉　▲六六角　△八四香　▲五七角　△同龍　▲五八金
▲四六龍　▲五二と　△四九龍　▲五九桂　△九六銀　▲六一と

溝呂木七段講評

（上手）敵の九五歩を取る手は面白くない、四二龍と敵のと金を取る手は安全であるが攻める味が消へる、少々危險ではあるが五六歩と取り込んで決戰を狙ふのは強い手である

（下手）九四歩と取り込んで決戰を狙ふのは強い手である

（上手）同玉と取るのは面白くない、爰は同桂と取る方が優つてゐる

（下手）五七角と犧牲にするのは惜しいが、此の場合已むを得ない

（上手）九六銀と打つて、六一金を犧牲にするのは惜しいが、金を逃げると敵に九四歩と攻められて面白くない

（下手）敵に九六銀と打たれた以上は、最早六一との順を選んで決戰を挑むのは當然である

講談　若き日の大石　桃川月昇

午後零時五分

大石賴母が世を去り大石の養子となつた求馬が内藏之助と改名若き城代家老として勤める頃、遠く仙臺家の足輕辛藏、與吉の兄弟郎は此の赤穗へ鹽の製法秘傳を盜みにまんまと入込んで奉公したのが濱松屋藤十郎と云ふ鹽濱取締役の家、處が其家の娘で小町の名高いお米と弟の與吉が戀に陷つて了つた、丁度其頃上席家老の大野の三男九郎次もお米に心を寄せてゐたので下郎二名に命じて與吉を召捕つて己が邸で毎日の樣に責め苦めてゐた、之がフトした事からお馬廻りをつとめてゐた小野寺の耳に入り城代家老大石に通じられたので大石が智謀を以て大野の下郎に自白させ憐を以て赤穗を追放した、此の時大石の心中秘かに仙台の鹽田の製法を除へてやると云ふ大きな心が在つたのであるが後之も思ひ當る日が來り、義士討入の時は仙台家もそれとなく彼等に情けを掛けたと云ふ、題して若き日の大石の物語り

商業及法人登記公告

朝鮮金融組合聯合會（變更）昭和拾年壹月七日忠淸南道大田郡大田邑本町壹丁目五十番地ニ從タル事務所ヲ忠淸南道大田郡大田邑春日町參丁目參貳番地ノ五九ニ移轉
右昭和拾年壹月拾四日登記
大平釀造株式會社（變更）昭和拾年壹月拾日各株ニ付拂込ミタル株金額ヲ金五拾圓ト變更
右昭和拾年壹月拾五日登記
株式會社朝鮮殖産銀行（變更）昭和拾年壹月拾五日左記社債壹部償還シ第百七回社債殘額金九百八拾萬圓ト變更
右昭和拾年壹月拾六日登記
株式會社（支店設置）商號大東商事株式會社本店京城府南大門通四丁目貳拾番地支店平壤府巡營里九六番地目的一生産資金貸付二精米及米穀販賣三水産品製造販賣四日用雜貨品ノ取扱五土地經營及管理六海陸物産委託販賣七以上一切ノ附帶事業設立年月日昭和八年七月拾五日資本ノ總額金壹百萬圓壹株ノ金額金五拾圓各株ニ付拂込ミタル株金額金拾貳圓五拾錢公告ヲ爲ス方法ハ日申報ニ之ヲ爲ス取締役ノ氏名住所忠淸北道報恩郡俗離面下關里壹五參番地區政鷹監同所室俊京城府桂洞參貳番地俞珠兼鮮山府榮町壹丁目四番地松田吉三郎京城府都染洞壹參貳番地朴海范代表取締役宮政鷹監査役ノ氏名住所忠淸北道報恩郡俗離面下關里壹五參番地渡邊勘次郎存立ノ時期設立ノ日ヨリ滿參拾個年支配人（選任）支配人ノ氏名住所平壤府巡營里九六番地金學洙主人ノ氏名住所京城府南大門通四丁目貳拾番地大東商事株式會社支配人ヲ置キタル場所平壤府巡營里九六番地
右昭和拾年壹月拾九日登記
株式會社朝鮮商業銀行（支店設置）昭和拾年壹月貳壹日咸興府錦町貳丁目八壹番地ニ支店設置
右昭和拾年壹月拾八日登記
商號（設定）商號世稱商店營業ノ種類和洋紙雜貨食料工業藥品メリヤス類販賣營業所平壤府衞里百七番地商號使用者ノ氏名住所同所井長弁
右昭和拾年壹月拾八日登記
妻（登記）營業ノ種類金物商營業ノ場所平壤府新陽里壹九六番地第貳壹號妻ノ氏名住所同所壹七參番地崔福寶
右昭和拾年壹月貳壹日登記
株式會社朝鮮殖産銀行（變更）昭和拾年壹月貳壹日左記社債壹部償還シ第五拾貳回社債殘額金壹百九拾七萬圓也ト變更
右昭和拾年壹月貳日登記
東洋拓殖株式會社（變更）理事山田膠八昭和拾年壹月拾四日辭任○（變更）昭和拾年壹月拾五日左記社債壹部償還シ第貳五回社債殘額金壹千參百九拾五萬弗（邦貨換算金貳千七百九拾八萬參千七百圓）ト變更
合名會社（設立）商號合名會社文明社本店平壤府里門里六壹番地目的印刷業設立ノ年月日昭和拾年壹月拾六日代表社員ノ氏名住所出資ノ種類及價格平壤府里門里七貳番地ノ四金壹千八百參拾圓金炳禪同府將別里參六番地金壹千八百參拾圓吳永昶同府里門里壹五六番地金六百貳拾圓金炳璇同府慶上里壹四番地金六百拾圓金彰植同所貳五番地金六百拾圓金彰烈存立ノ時期設立ノ日ヨリ滿拾個年解散ノ事由總社員ノ同意
平壤共和合資會社（變更）昭和拾年壹月貳日平壤府南山町參八番地ノ貳久田秀耕ハ金貳千圓ヲ出資シ有限責任社員トシテ入社
右昭和拾年壹月貳參日登記
合資會社（設立）商號廣田礦油合資會社本店平壤府里門里八五番地目的石油揮發油輕油重油礦油其他ノ副産物並ニゴムタイヤー類自動車自動車ノ用品ノ販賣設立ノ年月日昭和拾年壹月拾日社員ノ氏名廣田健一社員ノ氏名住所出資ノ種類價格及責任平壤府里門里八五番地金六萬圓無限廣田健一平安北道宣川郡宣川邑川南洞貳〇番地金六萬圓有限廣田松太郎平壤府南山町參八番地金四萬圓有限廣田敬雄同府里門里八五番地金貳萬圓有限廣田すゞ同府南山町參八番地ノ第貳號金貳萬圓有限久田秀耕存立ノ時期設立ノ日ヨリ滿參拾ケ年解散ノ事由總社員ノ同意
商號（設定）商號長道園營業ノ種類中華料理營業所平壤府鏡齋里貳七七番地商號使用者ノ氏名住所同所劉崇尙
右昭和拾年壹月貳四日登記
三菱商事株式會社（變更）取締役谷田友治ハ昭和拾年壹月貳壹日住所ヲ東京市赤坂區丹後町壹番地ニ移轉
朝鮮信託株式會社（支店設置）昭和拾年壹月貳日大邱府大和町六七番地ニ支店設置
右昭和拾年壹月貳五日登記
株式會社朝鮮殖産銀行平壤支店支配人七田常市ヲ昭和拾年壹月拾八日解任
右昭和拾年壹月貳六日登記
支配人（選任）支配人ノ氏名住所平壤府山手町拾五番地土屋泰助主人ノ氏名住所京城府南大門通貳丁目百四拾番地ノ壹株式會社朝鮮殖産銀行支配人ヲ置キタル場所平壤府壽町拾六番地ノ壹
右昭和拾年壹月貳八日登記
合資無盡株式會社（變更）代表取締役大橋桐藏森田良治原田林平ハ任期滿了ノ處昭和拾年壹月拾七日重任
株式會社朝鮮貯蓄銀行（變更）監查役落野大三郎ハ任期滿了ノ處昭和拾年壹月貳五日重任
右昭和拾年壹月貳九日登記
東洋拓殖株式會社（變更）昭和拾年壹月貳壹日左記社債壹部償還シ第四壹回社債殘額金貳百四萬貳千圓ト變更
株式會社朝鮮商業銀行（變更）昭和拾年壹月貳五日監査役進辰馬ハ退任張之鉉ハ重任シ同日京城府本町貳丁目八番地進辰馬ハ取締役ニ同府旭町貳丁目拾番地智田直治ハ監査役ニ就任
右昭和拾年壹月參拾日登記

平壤地方法院

大阪商船定期出帆

北鮮阪神行（門司經由）（淸津、浦項、元山寄港各船）
吉州丸　二月廿五日
武昌丸　三月一日
慶運丸　二月十八日
河南丸　二月二十日
淸津午前十時　雄基午前二時　翌々日午前十時

北鮮臺灣行（貨物船）
江蘇丸　雄基發二月廿九日
雄基、羅津、淸津、城津、西湖津、釜山、博多、長崎、鹿兒島、基隆、高雄行

大連内地直行
大連發　午前十時　每日發　門司　早朝着　神戸　早朝着
鎭南浦、浦鹽主要驛ニ於テ船車連絡切符發賣
あめりか丸　扶桑丸　吉林丸　うらる丸　はいから丸　たこま丸　うすりい丸　はるびん丸

門司基隆直行
門司發正午
富士丸　千穗丸　瑞穗丸　蓬萊丸　蓬萊丸

門司より阪神行大型船便多數あり　詳細は左記へ御問合せ下さい（案内書進呈）

大阪商船株式會社　京城出張所
京城府南大門通三丁目一〇六　東京火災ビル四階　電話本局③一〇三〇番

國際運輸會社（雄基・淸津・羅津）　仁川　慶田組　釜山　南船組（鮮内代理店・案内所）
ジャパンツーリストビューロー案内所　京城三中井　平壤三中井　安東大和

仁川汽船出帆

海州線　隔日出帆
黄海線　各驛ト船車連絡取扱
長淵線　毎月五回出帆　寄港地＝龍湖島、九味浦、夢金浦、大靑島
仙巖線　隔日出帆
唐津線　隔日出帆　寄港地＝漢津、孔浦里、當里浦
島線　隔日出帆　寄港地＝吾池里
德積線　隔日出帆　寄港地＝龍遊島
安興線　隔日出帆　寄港地＝信島、外浦、乾坪、注文島
馬山線　毎月二十二回出帆　寄港地＝靈興島、大阜島
白石浦線　（忠南牙山郡）毎月六回出帆
此ノ外ニ沿岸各方面行貸切船取扱

仁川汽船株式會社　仁川港町二丁目　電話五一番・一四〇番

北九州商船株式會社出帆廣告

釜山出帆　博多直航

珠丸　毎日午後十時半
對馬壹岐、長崎行　博丸　毎五日午前十時
比田勝、博多、下關行　□□丸　毎三日目午後六時
詳細ハ左記ヘ御照會被下度候

北九州商船株式會社出張所　釜山第一棧橋　電話二四一一番

仁川出帆　（代理店日鮮海運會社）

大連直航
東祥丸　一月　日　一月廿二日
鹿兒島、三角、長崎、博多行
東祥丸　一月　日　一月廿五日

新義州・安東出帆　（代理店日鮮海運會社）

仁川經由、九州各地行
東祥丸　休航

天候及潮時關係ニテ延發スルコトアルベシ
▲御乘船客ハ別記ノ通リ上陸
詳細ハ左記ヘ御問合セ被下度候
仁川府本町四丁目三番地（日鮮ビルヂング内）
日鮮海運株式會社
電話長五〇長一〇八番

島谷汽船出帆

朝鮮總督府命令航路
朝鮮北海道大連線定期
×印ハ樺太行

大連直行

仁川出帆（代理店日鮮海運株式會社 電話五〇）
日本海丸　一月十三日
明石丸　一月　日
朝海丸　一月　日

裏日本、北海道、樺太行

鎭南浦出帆（代理店日鮮海運出張所）
日本海丸　一月十二日
明石丸　一月　日
朝海丸　一月　日

群山出帆（代理店群山海運會社 電話一四）
日本海丸　一月　日
明石丸　一月十九日
朝海丸　一月　日

木浦出帆（代理店鮮海運出張所）
日本海丸　一月　日
明石丸　一月十九日
朝海丸　一月二十日

釜山出帆（代理店浮山兄弟商會）
日本海丸　一月　日
明石丸　一月十日
朝海丸　一月廿一日

浦項出帆（代理店浦項運輸會社 電話一三）
日本海丸　一月十一日
明石丸　一月廿二日
朝海丸　一月　日
寄港地＝境、宮津、敦賀、伏木、新潟、船川、函館、小樽、大泊

朝鮮總督府命令航路　北海道北線定期

就航船　笠戸丸
雄基出帆　代理店國際運輸支店　一月五日
淸津出帆　代理店國際運輸支店　一月六日
城津出帆　代理店北鮮商船組　一月七日
西湖津出帆　代理店西湖商船組　一月八日
元山出帆　代理店朝鮮運送支店　一月九日
内地寄港地＝新潟、酒田、船川、青森、函館、小樽

新潟北鮮直行線

日滿連絡最捷路　新潟北鮮直航定期線
就航船　鮮海丸
雄基　毎月九日十九日廿九日　午前九時出帆
淸津　毎月九日十九日廿九日　午後五時出帆
新潟着　毎月十一日廿一日一日
切符發賣所　前記各代理店運送各地ジャパンツーリストビューロー
北鮮各驛デ内地主要驛間連絡切符ヲ發賣致シマス
神戸市新明石町
島谷汽船株式會社

朝鮮汽船出帆廣告

釜山出帆
馬山行（急行）　毎日　午前九時半　午前十時半
水行（急行）　毎日　午前十二時　午後一時
木浦行　各港寄港　毎日午後八時
元山行　各港寄港　毎日午後五時出帆
境　隱岐島線　一月中出帆日　六日二十日
口行　毎日後年十二時出帆　一日六日十五日廿日廿九日
濟州島循環線　二六日十二日廿日　十六日二六日廿日

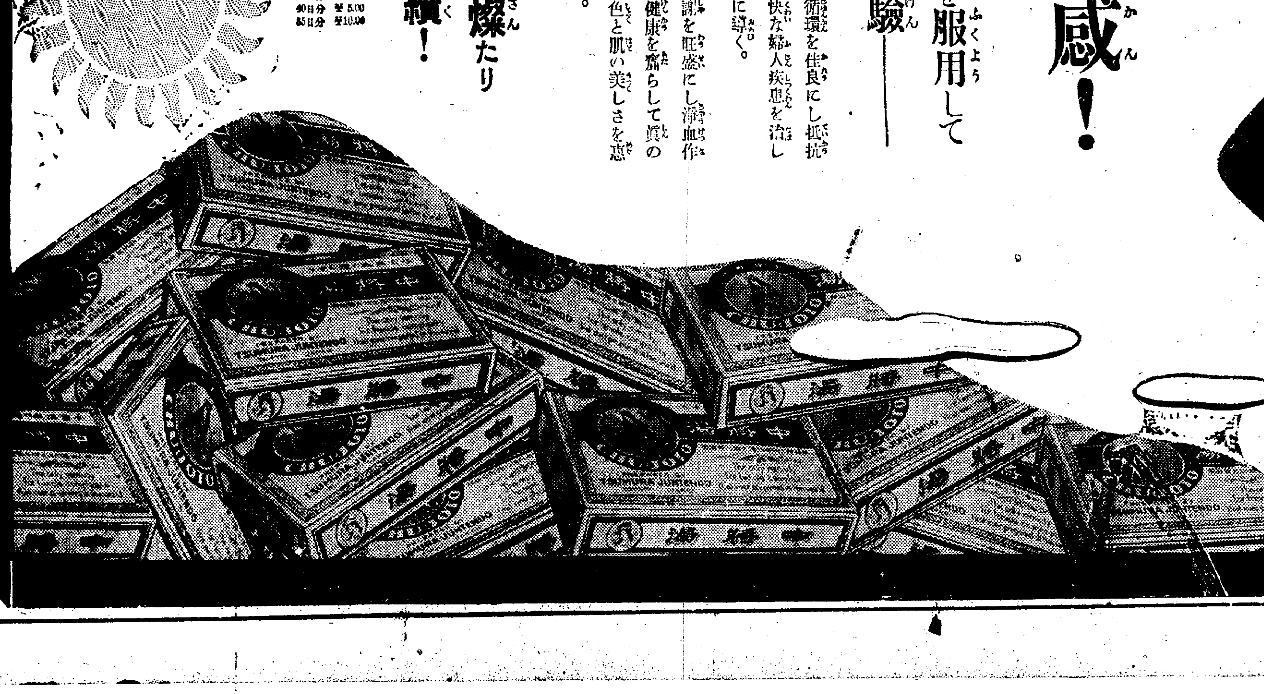

中將湯

婦人良藥

CHUJOTO

胸に湧く幸福感！

中將湯を服用して朗かな體驗――

中將湯は血液の循環を佳良にし抵抗力を強め日夜不愉快な婦人疾患を治して活氣ある健康體に導く。

中將湯は新陳代謝を旺盛にし淨血作用を營み潑剌たる健康を齎らして眞の美を創造し良き血色と肌の美しさを惠み若さを保持する。

さてこそ燦たり名聲の持續！

―主効―
腰冷、足冷込、月經不順
下腹疼痛、逆上頭痛
ヒステリー、神經衰弱
子宮病、こしけ
貧血、感冒、產前產後

―定價―
試用分 ¥ .20
3日分 ¥ .50
7日分 ¥ 1.00
15日分 ¥ 2.00
23日分 ¥ 3.00
40日分 ¥ 5.00
85日分 ¥ 10.00

P・C・L・千葉早智子嬢

本舖　津村順天堂
本店　東京市日本橋區通三丁目
支店　大阪市

10―2A